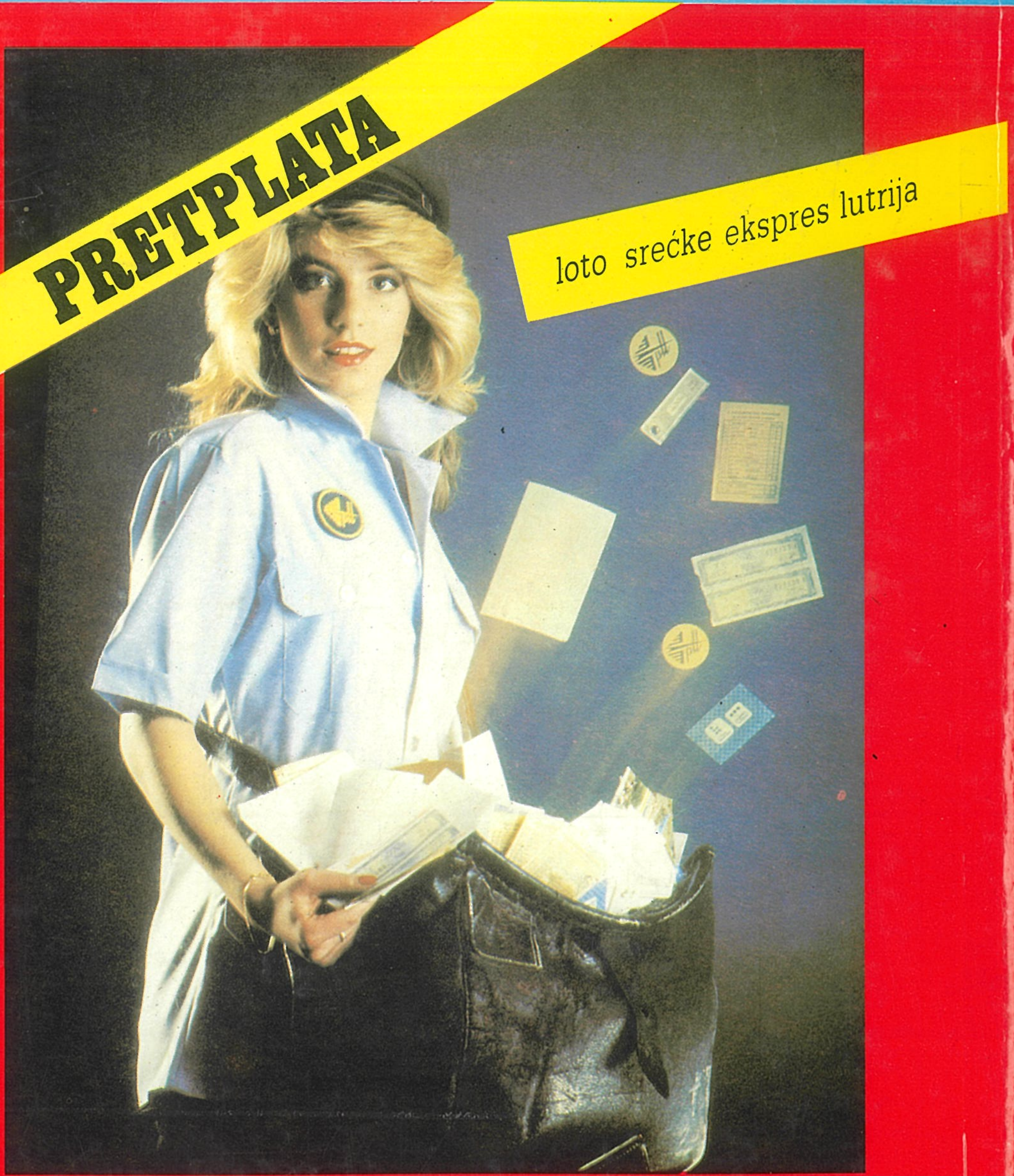

lutrija hrvatske

sistem igara

Slaven Zambata **NOGOMET 86**

Slaven Zambata

NOGOMET 86

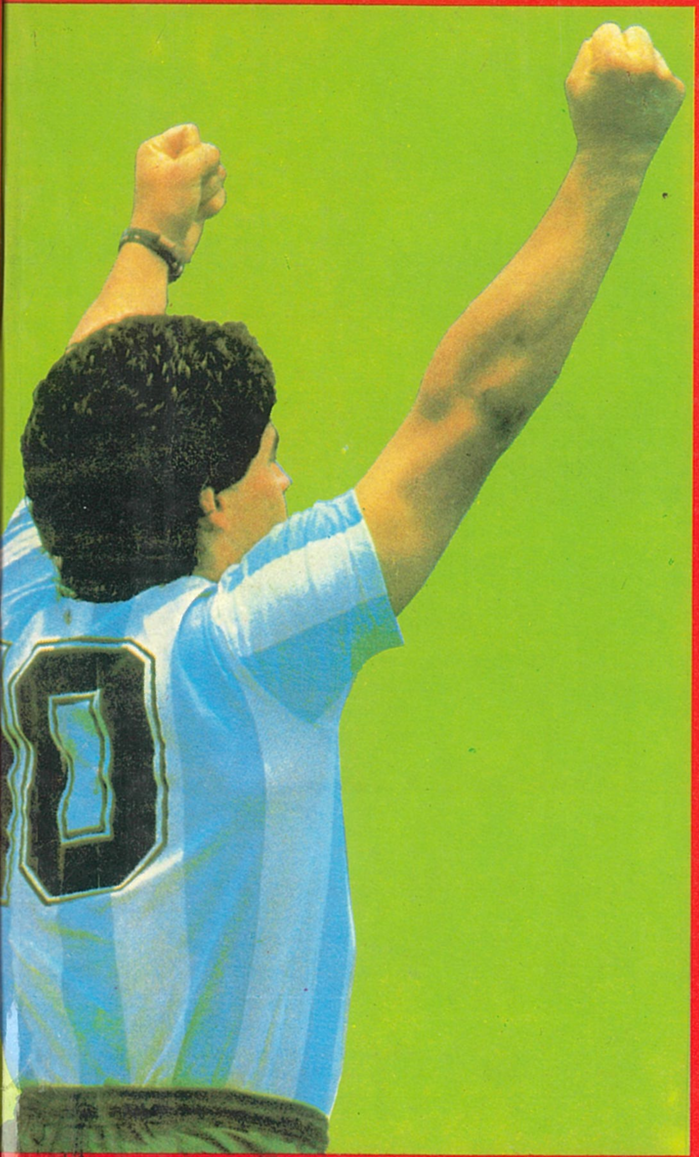

JUGOSLAVENSKI
EVROPSKI
SVJETSKI
NOGOMET

MUNDIAL 86

JUN 87

66

pag 178
Mitropa
cup

ORIJENT - Rijeka
MLADOST - Petrinija
NK Zagreb
MARIBOR
Borac - Čačak
Rabotnički - Skoplje
NK u
Borac - Travnik
Lovćen - Cetinje
Liria - Prizren
Aik - B. Topola
14 october - Kruševac

NOGOMET
86

Izdavač: Slaven Zambata

Recenzenti:
Duško Arežina, Hrvoje Hitrec

Suradnici:
Vlado Bačić, Večernji list, Zagreb
Gordana Parag, Zagreb
Mladen Ivanišević, SN Zagreb
Slobodan Jovanović, EHO Beograd

Foto reporteri:
Radiša Mladenović, SN Zagreb
Hrvoje Knez, SN Zagreb
Željko Pajvot, SN Zagreb
Ratomir Knežević, Tempo Beograd

Likovno-grafička oprema: inž. Drago Repar

Oprema naslovne strane: inž. Drago Repar

Karikature: Oto Reisinger

Lektor: Pavo Birimiša, SN Zagreb

Strana dokumentacija:
France football, Kicker, Guerin Sportivo

Tisak: DO ·ERA· TITOVO VELENJE

Knjiga je štampana bojama RO Chromos, Samobor

© 1986 by Slaven Zambata

Naklada: 1500 komada

Slaven Zambata

NOGOMET 86

Zagreb 1986

Sadržaj

7 Dnevnik sezone 1985/86.

37 Nogometno prvenstvo Jugoslavije 1985/86.

79 Jugoslavenski nogometni Kup 1985/86.

103 Jugoslavenska nogometna reprezentacija 1985/86.

121 Svjetsko nogometno prvenstvo Meksiko 1986.

135 Kup evropskih prvaka 1986.

143 Kup pobjednika kupova 1986.

151 Kup UEFA 1986.

159 Evropski i svjetski nogomet 1986.

Slaven Zambata, veliko i časno ime našeg nogometa, proslavljeni »Zambi« zelenih tratina, Dinamov golgeter i igrač-džentlemen, prihvatio se važnog i odgovornog javnog posla. Njegove knjige o nogometu, godišnjaci o tom najvećem i najpopularnijem sportu, sastavni su dio šire kulture informiranja, tradicije koju nogomet ima u nas, nastojanja da se važni događaji i njihovi akteri otrgnu od zaborava i ostave u nasljeđe budućim naraštajima ljubitelja nogometa i sporta uopće.

Vilko Luncer,
glavni i odgovorni urednik
»Sportske novosti«, Zagreb

U nedostatku inicijative NSJ i prekida jedne tradicije koja je dugo živjela naš bivši istaknuti reprezentativac, jedan od najvećih golgetera svih vremena Slaven Zambata, daruje nam knjigu jedanput godišnje koja ostavlja dojam: živog, zanimljivog, vitalnog i objektivnog štiva. Kakav je bio kao profesionalni nogometaš danas je Slaven Zambata sa svojim godišnjim prilozima o svjetskom, evropskom i jugoslavenskom nogometu još bolji kao autor.
U njegovim krajnje korektnim, statistički preglednim, do tančina uvjerljivim i objektivnim prilozima s podacima, ovaj godišnjak najbolji je razlog i motiv da razmišljam i o nekoj drugoj vrsti nogometnih priloga. Sretan sam, jer u ovom trenutku mogu razmišljati o svom dugogodišnjem dragom prijatelju Slavenu kao o čovjeku, čije ambicije s ovim nisu iscrpljene i koji na sebi svojstven način može još više pridonijeti ugledu jugo-nogometa ne samo kao pisac.

Mišo Vasiljević,
glavni i odgovorni urednik »Sporta«

Opisivanje događaja po godinama iziskiva mukotrpan rad. Autor se potrudio da proteklu nogometnu sezonu prezentira nogometnim sladokuscima u riječi, brojci i slici. U toj nakani apsolutno je uspio. Izbor događaja jedne nogometne godine odabran je s mnogo ukusa, a i strukturalno knjiga je povoljno riješena. Slavenov godišnjak dobro će doći svima onima u čijim žilama teče nogometna krv.

Stanko Kučan,
glavni urednik »Sprinta«

Slaven Zambata najbolji je sportski publicist među svim centarforima svijeta. Slaven Zambata je i najbolji vođa navale među svim svjetskim piscima koje poznajem. Nekada kao dječak divio sam mu se s visina maksimirskih tribina. Danas je on sa svojim nogometnim leksikonom, ali nečim što je još i šire, postao nerazdruživ prijatelj s velikim brojem naših sportskih komentatora na svim nogometnim tribinama svijeta. Naravno i moj. Njegova je knjiga s bezbroj sistematiziranih podataka i vrijednih stručnih opažanja »čovjeka iz neposredne proizvodnje« postala neizostavan dio opreme sportskih reportera, nešto najpotrebnije, kao olovka, papir ili mikrofon. Za to mu najljepše hvala. No hvala mu i u ime mojih sinova i svih njihovih vršnjaka koji kroz njegova sjećanja i opise počinju upoznavati nogometnu povijest prepunu sportskih drama, iznenađenja, preokreta, tuga i radosti.
Uz Zambijevu knjigu nogomet će sigurno dobiti nove prijatelje, a pravi stari prijatelji nogometa s nestrpljenjem očekuju novosti iz Slavenova pera.

Božo Sušec
TV Komentator RTV Zagreb

vaš list
SPORTSKE
NOVOSTI

vaš list
SPORTSKE
NOVOSTI

SPRINT
revija sportskih novosti

SPRINT
revija sportskih novosti

DNEVNIK SEZONE 1985/86.

KOLOVOZ 1985.

1 COME BACK MIROSLAVA BLAŽEVIĆA. Nakon pune dvije godine Miroslav Blažević opet je postao plavi kormilar maksimirskog ligaša. U prijateljskom susretu sa starim rivalom,

beogradskim Partizanom, Blažević je ponovno debitirao pred zagrebačkom publikom. U divnom ambijentu, pred 35.000 gledalaca, Dinamo i Partizan su u jednoj osrednjoj igri odigrali neodlučno - 1:1.

1 SLIŠKOVIĆ »DOKTOR BALUNA«. U konkurenciji Sarajeva i talijanskog prvoligaša Avellina splitski Hajduk je osvojio XII trofej Marjan. U odlučujućoj utakmici Hajduk je pobijedio Sarajevo 1:0. Susret je riješio Blaž Slišković majstorskim pogotkom iz »slobodnjaka«. Najbolji igrač turnira i strijelac najljepšeg gola bio je Blaž Slišković.

2 HUGO STAZAMA DIEGA. U organizaciji FIFE i pod sponzorstvom Kodak-kompanije u Kini je počelo I svjetsko nogometno prvenstvo za igrače do 16 godina. Ovo natjecanje koje će se održati svake dvije godine (Kina 1985, Kanada 1987, V. Britanija 1989), već sada izaziva veliko zanimanje svjetske javnosti. Glavna zvijezda I svjetskog prvenstva u Pekingu i ostalim kineskim gradovima je šesnaestogodišnji Hugo Herman Maradona, mlađi brat najboljeg nogometaša svijeta Diega.

3 OLIMPIJSKI ORDEN ZA LAVA JAŠINA. Prilikom posjeta Moskvi, na poziv organizatora XII svjetskog festivala mladeži i studenata, predsjednik MOK-a Juan Antonio Samaranch uručio je olimpijski Orden za izvanredne zasluge Lavu Jašinu, legendarnom sovjetskom vrataru koji se vratio sportu usprkos amputaciji noge. Jašin je sudjelovao na tri svjetska nogometna prvenstva, bio je član reprezentacije SSSR-a koja je osvojila olimpijsko zlato 1956. u Melbourneu i prvo mjesto na prvom Kupu nacija (danas EP) 1960 u Parizu. Godine 1963. Lav Jašin je primio Zlatnu loptu »France Footballa« kao najbolji igrač Evrope.

4 EKSPERIMENTALNI TURNIR U GRAZU. Bečki Rapid bio je uspješniji od zagrebačkog Dinama i po - novim pravilima - pobijedio sa 3:1. Glavne novine ovog eksperimentalnog turnira bile su: igra se s osam igrača i vratarom, bez ofsajda, s dvije vrste kornera (skraćenim i klasičnim), aut se izvodi nogom, a jedanaesterac se izvodi da igrač kreće s loptom sa centra ka golu s tim da vratar može da istrči do ruba šesnaesterca. Ni Marković ni Blažević nisu oduševljeni novim pravilima.

5 RIJEKA POBJEDNIK TURNIRA U VARNI. Na vrlo jakom turniru u Varni Riječani su u finalu pobijedili Dinamo iz Tbilisija 3:1. Prvoligaš s Kantride sjajno je reprezentirao naš nogomet i u vrlo jakoj konkurenciji s mladom bugarskom reprezentacijom, tbiliskim Dinamom, Lokomotivom Plovdiv i Banjikom iz Ostrave zasluženo trijumfirao.

9 ČETRDESETGODIŠNJICA »SN«: 9. VIII 1945 – 9. VIII 1985! Na današnji dan prije četrdeset godina, 9. kolovoza 1945, u Zagrebu je izašao prvi broj »Ilustriranih fizkulturnih novina – IFN«. Bio je to početak »Narodnog sporta« i »Sportskih novosti«. U maloj sobici stare zgrade u Maksimirskoj 28 dvojica mladih novinara, 25. godišnji Miroslav Habunek i 30-godišnji Žarko Susić, otvorili su novu stranicu u povijesti jugoslavenskog i hrvatskog sportskog novinarstva. Uskoro im se pridružuje vršnjak, nadareni Zvone Mornar, a zatim i svestrani sportski stručnjak, erudit, reporter Hrvoje Macanović, a iza toga su pristizali novi suradnici... Danas »Sportske novosti« predstavljaju vrlo cijenjen sportski dnevnik u evropskim razmjerima. »Sportske novosti« su dnevni informator, registrator i kroničar sporta, propagator temeljnih vrijednosti i ideja socijalističkog, samoupravnog društva i interesa njegove mlade generacije.

11 ZAPOČELO 40. JUBILARNO NOGOMETNO PRVENSTVO. Nakon minulog 39. nogometnog prvenstva, bogatog nemilim događajima i brojnim negativnostima, ulazimo u 40. jubilarnu utrku za prvoligaške bodove sa željom da sportska borba bude u prvom planu, oslobođena svih mračnih sila i raznih »igara«...

18 DRUGO KOLO-DVIJE SENZACIJE. Dinamo iz Vinkovaca i Velež postigli su u drugom prvenstvenom kolu prave pothvate. Vinkovčani su slavili pobjedu (0:2!) usred Maksimira, dok su Mostarci (1:5!) doslovce potopili Skopljance u Vardaru. Hajduk je minimalnom pobjedom (1:0) dobio jadranski derbi. Prvak Sarajevo poražen u Titogradu od Budućnosti sa 2:1.

Maradona II. – Hugo zvan »Huguito«

19 IMPRESIONIRAN GRUBOSTIMA. C. Molinari, predsjednik FC Metza, Hajdukovog protivnika u prvom kolu Kupa UEFA pratio je u Splitu susret Hajduk-Rijeka. Zanimljivo je bilo čuti njegove dojmove o utakmici i općenito našem nogometu. U svakom slučaju nisu najpovoljniji. »U Francuskoj«, rekao je Molinari, »na nekoliko se utakmica ne može vidjeti toliko pogibeljnih startova. Ne znam što je potaklo igrače na takvo ponašanje. Kod nas bi sudac, nakon prva dva pogibeljna nasrtaja s leđa, pozvao oba kapetana, održao im lekciju i zatim, zna se, prvi sličan prekršaj značio bi neminovno isključenje i rigoroznu kaznu.«

21 VJEČITI DERBI BEZ ODLUKE. M. Đurovski je doveo Crvenu zvezdu u vodstvo iz jedanaesterca, a Vučičević je iščupao bod za Partizana u posljednjoj minuti igre. Na stadionu JNA ostvaren je i rekordan prihod s jedne utakmice. U crnobijelu blagajnu slilo se više od milijardu sedamsto milijuna starih dinara. Zagrebački Dinamo nosi bod s Rijeke. Na toj utakmici od plavog dresa oprostio se Snješko Cerin, koji ovih dana odlazi u SAD, gdje će veliki zamijeniti malim nogometom. Vinkovčani su podijelili bodove kod kuće sa sarajevskim Željezničarom i trenutno se nalaze na čelu tablice.

22 FALCAO SE VRATIO KUĆI. Proslavljeni brazilski nogometaš Roberto Falcao, sada već bivši igrač Rome, vratio se nakon »rimske avanture« u svoj Brazil. Njegov novi klub bit će poznati Sao Paolo. FRANCUSKA-URUGVAJ 2:0. U prvoj utakmici finala Interkontinentalnog kupa Artemio Franchi, golovima Rocheteaua i Tourea evropski prvaci Francuzi na »Parku prinčeva« u Parizu svladali su prvaka Južne Amerike - reprezentaciju Urugvaja. Francescoli, glavna zvijezda urugvajskog tima i njegovi suigrači, nisu se mogli suprotstaviti razigranim galskim pijetlovima.

25 HAJDUKU 79. PLAVO-BIJELI DERBI. Na prepunom Poljudu Hajduk za nijansu bolji od vrlo dobrih Zagrepčana. Jedini pogodak, koji je odlučio plavo-bijeli derbi, postigao je Zlatko Vujović. U Nikšiću je Sutjeska visoko porazila Veleža sa 5:1! Miloš Bursać bio je junak utakmice. Postigao je četiri gola i za svoju igru dobio čistu »desetku«.

28 JUGOSLAVIJA-»NOVINARI« 2:3. Novinarska reprezentacija koju je ovaj put vodio Miroslav Blažević održala je tradiciju pobjedom nad izabranicima Miloša Milutinovića, koji se spremaju za odlučujuće utakmice u kvalifikacijama za SP '86 sa DDR-om i Francuskom. »Novinari« (B. Đurovski, Musemić, Kajtaz, Jakovljević) bili su bolji od reprezentativaca (Gračana, M. Đurovskog, Vokrrija, Baždarevića...)

29 SMJENE TRENERA. Već nakon četiri odigrana kola jesenskog dijela prvenstva dvije smjene na kormilu prvoligaških klubova. Predsjedništvo Vardara usvojilo je ostavku dosadašnjeg trenera Ilije Dimoskog i odmah odlučilo da novi trener bude Vukašin Višnjevac, koji je posljednjih osam mjeseci proveo u Vojvodini.

30 PRVOLIGAŠI-TELEVIZIJA BEZ DOGOVORA. Još jednom su se sastali prvoligaši s Televizijom i tom prilikom su postavili nove uvjete: za prijenos utakmice bez velike četvorke cijena bi bila 120 milijuna starih dinara, za susrete u kojima sudjeluje jedan od sastava velike četvorke-140 milijuna dinara, a za međusobne susrete velike četvorke poseban dogovor s Televizijom. Sada je na potezu Televizija...

vaš list
SPORTSKE NOVOSTI

RUJAN 1985.

Dragan Mance (Partizan)

1 PARTIZAN NA ČELU. Pobjedom 2:1 nad titogradskom Budućnosti nogometaši Partizana izbili su na vrh tablice. Dinamo je u Maksimiru svladao Željezničar, 3:2. Sudac Mađoski je triput pokazao na bijelu točku, a Marko Mlinarić je uspješno realizirao sva tri jedanaesterca. Na Koševu je Sarajevo u šampionskom stilu pobijedilo splitski Hajduk 2:0.

2 ANDERLECHT PORAŽEN NAKON 18 MJESECI. Poslije punu godinu i pol dana briselski Anderlecht poražen je na svom terenu u jednom prvenstvenom susretu. Nogometaši Cercle Bruggea iznenadili su slavni belgijski klub i pobijedili 2:1.

3 POGINUO DRAGAN MANCE. Na putu iz Novog Sada, u blizini petlje Beograd-Zagreb, jureći na jutarnji trening poginuo je Dragan Mance. Nesretni nogometaš udario je sa svojim automobilom »peugeot 205« u betonski stup i ostao na mjestu mrtav. Preranom i tragičnom smrću izvanrednog golgetera i potencijalnog reprezentativca Dragana Mancea FK Partizan i svi ljubitelji nogometa u Jugoslaviji duboko su potreseni.

4 PETARDE DINAMA I HAJDUKA-SENZACIJA U BEOGRADU. Zagrepčani su očito zamijenili sistem. Dva boda vani, jedan kod kuće. Ovaj put su dinamovci na gostovanju u Tuzli briljirali i postigli pobjedu 0:5. Hajduk je u Splitu pregazio Željezničar identičnim rezultatom. Za glavnu senzaciju kola i dosadašnjeg prvenstva pobrinuo se Davor Čop i njegovi suigrači iz vinkovačkog Dinama. U Beogradu su pobijedili Crvenu zvezdu (1:0!) i ovom senzacionalnom pobjedom izbili na vrh prvenstvene ljestvice.

SUŠIĆ I P. S. GERMAINE U VELIKOM ZALETU. Nakon dugo vremena jedan pariški klub nalazi se na čelu ljestvice. Safet Sušić i drugovi krenuli su nezadrživo. Na deset utakmica osvojili su 18 bodova i u velikoj su prednosti pred Nantesom i Bordeauxom. Već im sada poznati stručnjaci predviđaju jesenski naslov.

8 KATANEC DEBITIRAO U DINAMOVOM DRESU. Povratnik iz JNA Srećko Katanec zauzeo je mjesto u Dinamovoj momčadi u susretu s OFK Beogradom. Dinamo je slavio pobjedu od 2:0. Velež i Hajduk podijelili su bodove u Mostaru. Hit ovogodišnjeg nogometnog prvenstva, Dinamo Vinkovci, pobjedom nad Vardarom i dalje ostaje na vrhu tablice.

9 BRAZIL JUNIORSKI PRVAK SVIJETA. U borbi za zlatnu medalju na omladinskom nogometnom prvenstvu svijeta, Brazil je u Moskvi pobijedio reprezentaciju Španjolske 1:0. Mladi brazilski nogometaši drugi put zaredom postaju prvaci svijeta. Sljedeće svjetsko prvenstvo održat će se 1987. u Čileu.

10 BURSAĆ U PRVOM PLANU. U Zrenjaninu, na test utakmici dviju Milutinovićevih selekcija, »A« reprezentacija je pobijedila mladu reprezentaciju sa 2:0. Miloš Bursać postigao je jedan zgoditak i vrlo dobrom igrom nametnuo se selektoru prije odlučujućeg susreta sa DDR-om krajem ovog mjeseca.

PLAVIMA »TROFEJ JUGOSLAVIJA«. U finalu 11. omladinskog turnira »Trofej Jugoslavija« u Puli, naša selekcija je svladala SR Njemačku 3:2. Turnir je »izbacio« nekoliko plavih nada u prvi plan: Šuker, Pavlović, Brnović, Miladinov ...

11 UMRO JOCK STEIN. Dugogodišnji menedžer Celtica i škotske reprezentacije Jock Stein (62) umro je u Cardiffu neposredno nakon završetka susreta Walles-Škotska 1:1, čiji rezultat Škotima otvara put za SP u Meksiku. Jock Stein, vrlo cijenjen i nadasve popularan, prvi je donio na Otok jedan evropski trofej. Bilo je to 1967. godine kada je Celtic u finalu Kupa evropskih prvaka pobijedio milanski Inter 2:1.

15 IZVRSNA IGRA NA »MARAKANI«. Veliki derbi između Crvene zvezde i zagrebačkog Dinama donio je vrhunski nogomet. Protivnici su bili na razini svog renomea. Zvezda, sretnija i spretnija, bila je bolja u prvom poluvremenu, a Zagrepčani u drugome. Beograđani su u dva navrata iskoristili svoje šanse, riješili dvoboj 2:0 u svoju korist. Vardaru je konačno krenulo. Riječani su platili ceh i poraženi su 4:0.

16 MILUTINOVIĆ IZOSTAVIO MLINARIĆA. Miloš Milutinović objavio je imena kandidata za utakmicu s reprezentacijom DDR-a. Kriterij po kojem naš savezni selektor određuje reprezentativce diktiraju i dalje: forma, ozljede i kazne. Po tom kriteriju na spisku se nisu našli: Marko Mlinarić, Boro Cvetković ... Milutinović, očito, ima više povjerenja u Baždarevića i D. Stojkovića.

17 PAŠIĆ POTPISAO ZA STUTTGART. Predrag Pašić, kapetan Sarajeva, nastavit će karijeru u SR Njemačkoj. Reprezentativac s Koševa potpisao je ugovor za Stuttgart kojem trenutno ne cvatu ruže. Ovaj klub od ljeta vodi naš trener Oto Barić.

MANCHESTER UNITED RUŠI REKORDE. Slavni engleski klub izvanredno je startao. Osam nastupa, osam pobjeda i 24 boda. Čaki osam više od drugoplasiranog Evertona. Robson i drugovi se očito ne šale ...

18 DOBAR DAN EVROPO! Sutra započinju natjecanja u sva tri evropska kupa. »Nogometne srijede« dolaze u prvi plan. Naših pet predstavnika: Crvena zvezda, Sarajevo, Partizan, Hajduk i Vardar predstavljaju naših pet želja na evropskoj sceni. Prilike za pothvate su tu. Tim više što u natjecanjima nema jakih i opasnih engleskih momčadi.

19 SVE NADE U REVANŠ. Jedina naša momčad koja je »završila posao« je – Hajduk. Četverostruki strijelac Zl. Vujović i veliki majstor Slišković najzasluženiji su za Hajdukov trijumf. Francuski Metz poražen je u Splitu čak 5:1. Prvak Sarajevo doživio je poraz u Lahtiju. Finski prvak Kuusysi je bio bolji i dobio susret 2:1. Istim rezultatom poražen je Vardar od Dinama u Bukureštu. I beogradski Partizan je doživio minimalan poraz. S 1:0 pobijedila ga je skromna portugalska momčad Portimonense. Crvena zvezda je prije utakmice »tipovala« 2:0, a to je i ostvarila u susretu sa švicarskom momčadi i Aarau. Dakle, sve nade i pogledi su upereni u revanš susrete u kojima si možemo nadoknaditi ono što je propušteno.

22 OPROSTIO SE »MOCA« VUKOTIĆ! U posljednjoj provjeri prije susreta s DDR-om naši reprezentativci pobijedili su na stadionu JNA Partizana 5:1. Usprkos visokoj pobjedi Miloš Milutinović nije još riješio sve dileme oko sastava momčadi. Nije načisto sa sredinom i zadnjom linijom. Na istoj utakmici oprostio se je od crnobijelog dresa Momčilo »Moca« Vukotić. Veliki nogometni znalac i nadasve skroman čovjek, istodobno sa završetkom svoje blistave igračke karijere započinje novu, rukovodeću karijeru u svom Partizanu. Cijeneći sve ono što je Vukotić postigao u jugoslavenskom nogometu redakcija »Sport« dodijelila mu je »Zlatnu plaketu« za izniman doprinos sportu.

Bursać (Hajduk)

25 BUGARSKA NA MUNDIALU '86. Pobjedom nad Luksemburgom u gostima (1:3) Bugari su poslije 12 godina ponovno u završnici SP-a. Sve dileme bugarska reprezentacija riješila je već u 32. minuti, kad je jednom ofenzivnom i agresivnom igrom povela 0:3. Sada se Vucov i drugovi okreću prema Meksiku ...

27 PLAVIMA »IGRA« SAMO POBJEDA – Maratonske pripreme (od 15. do 28. IX) za jedan reprezentativni meč su završene, ali još ne znamo naš sastav. Da li je to dio Miloševe taktike? Prema izjavama selektora i naših izabranika sve je spremno za veliki okršaj s reprezentacijom DDR-a. Imperativ pobjede visi nad našim glavama. Odbrojavanje je počelo ...

28 ZBOGOM MEKSIKO! 1:2! Gotovo je gotovo! Naša reprezentacija potpuno je zakazala protiv vrlo dobrih nogometaša iz DDR-a. Igralo se bez plana, neorganizirano, neefikasno. Bila je to »igra bez igre«. Ukratko, s takvom igrom nismo ni zaslužili da idemo u Meksiko. Ili, pak, da se dogodi »čudo neviđeno«! Da pobijedimo Francuze u Parizu, a Bugari nogometaše DDR-a u Leipzigu. U to ne bi vjerovao ni Arthur Clarke, makar to spada u sferu fantastike.

Dnevnik sezone 1985/86.

LISTOPAD 1985.

2 SVI DALJE OSIM SARAJEVA. Nogometaši Kuusysija iz dalekog Lahtija, priredili su veliko iznenađenje: izbacili su našeg prvaka – Sarajevo. Međutim, bila je to senzacija samo za one koji nisu gledali oba susreta. Snažni Finci prikazali su na Koševu tipičnu sjevernjačku, vrlo pokretljivu i beskompromisnu igru i trijumfirali identičnim rezultatom (2:1) kao i prije dva tjedana u Lahtiju. Crvena zvezda je, po očekivanjima, lako održala prednost iz Beograda protiv skromne švicarske momčadi Aarau. U Kupu UEFA: pun pogodak. Trica. Hajduk i Zl. Vujović u Metzu su pružili vrlo dobru igru i sigurno eliminirali francuskog predstavnika. Krajnji rezultat bio je 2:2, a oba gola postigao je nezadrživi Zl. Vujović. Partizan je lako nadoknadio »minus gol« iz prvog susreta i sigurnom pobjedom (4:0) svladao portugalsku momčad Portimonense. Vardar je imao najteži proboj u drugo kolo. Vrlo dobri rumunjski sastav Dinama iz Bukurešta pao je u 47. minuti, kada je Zdravkov postigao jedini zgoditak na utakmici. Dakle, posrnuo je samo jedan naš predstavnik, makar smo vjerovali da će bez problema ići dalje ...

4 PREDSTOJI NOGOMETNI NON-STOP. Mjesec listopad bit će pretrpan nogometnim zbivanjima. Odigrat će se pet prvenstvenih kola i jedno kolo Jugokupa. U istom mjesecu na rasporedu je i jedna evropska nogometna srijeda kao i međunarodni prijateljski susret naše reprezentacije s odgovarajućom selekcijom Austrije. Nogometa u izobilju.

5 MLINARIĆ IGRAČ MJESECA. Na temelju ocjena izvjestitelja »SN« iz Zagreba najbolji prvoligaški igrač u mjesecu rujnu je Marko Mlinarić. Sa 25 godina, u punoj igračkoj snazi, Mlinarić još nije stekao puno povjerenje selektora Milutinovića.

6 KATASTROFA ŽELJEZNIČARA. Crvena zvezda je katastrofalno pobijedila Željezničara na Grbavici – 2:5! Osimu predstoji glavni problem: spustiti na zemlju svoje brojne reprezentativce. Vardar nosi bod iz Maksimira, a Vinkovčani novom pobjedom nad Sutjeskom (3:1) i dalje ostaju na čelu tablice.

7 PSG SRUŠIO REKORD IZ 1950. Parižani su na čelu s paklenim Sušićem, srušili rekord star 35 godina. U sezoni 1949/50 francuski ligaš Lille je osvojio 24 boda u 13 kola. Sada je Paris St. Germaine prebrodio i četrnaesto kolo, osvojivši 26 bodova i daleko odmakao svim svojim takmacima.

9 PARTIZAN PREUZEO VODSTVO. Zgoditkom Varge beogradski crnobijeli odnose oba boda iz »Gradskog vrta« u Osijeku i sada vode prvoligaško kolo. Da Zagrepčani ovu jesen izvanredno igraju u gostima osjetila je i Budućnost. Titograđani su na svom terenu poraženi sa 1:3. Sarajevo se budi. Pobijeđen je Čelik 5:0, a najbolji igrač utakmice Dragan Jakovljević postigao je tri gola.

NASTRADAO LUDO COECK. Tridesettrogodišnji belgijski nogometni reprezentativac Ludo Coeck izgubio je život u prometnoj nesreći. Dugogodišnji igrač briselskog Anderlechta i milanskog Intera 46 puta je nastupao za belgijsku reprezentaciju.

11 MILUTINOVIĆ ODREDIO KANDIDATE ZA LINZ. Prije prijateljskog susreta u Linzu protiv selekcije Austrije Miloš Milutinović odredio je putnike. Na spisku su tri debitanta: Vermezović, Stevanović i Musemić, zatim »stranac« Zajec i povratnici u reprezentaciju Mrkela i Miljuš.

SIN PROTIV OCA. S druge strane, austrijski selektor Branko Elsner, odlučio se na jedan sasvim nov, pomlađen i u neku ruku eksperimentalni sastav kojemu će glavnu prepreku predstavljati Elsner junior na našoj strani.

13 UZBUDLJIVI DERBI U BEOGRADU. Na stadionu JNA, Partizan i Hajduk, priredili su navijačima vatreni nogomet. Uzbuđenja je bilo napretek. Poveo je Partizan sa 2:0, a Hajduk nakon isključenja Čelića smanjio preko mladog Vebera na 2:1. Na Karaburmi »romantičari« su napravili veliki pothvat. Vrlo dobrom igrom svladali su Crvenu zvezdu, koja je ušla u igru samouvjereno. Dinamo (Z) i dalje dijeli bodove u Maksimiru. Ovaj put odnosi bod iz Zagreba Sutjeska.

16 GLATKA POBJEDA U LINZU. U razdoblju kada naš nogomet proživljava teške trenutke naši izabranici su nam priredili ugodno iznenađenje. Još smo jednom dokazali da smo nepredvidljivi. U stanju smo pobijediti svakog protivnika u prijateljskim nadmetanjima, kada nismo opterećeni imperativom pobjede. U ovom trenutku ohrabrujuće djeluje pobjeda nad Austrijom u Linzu – 0:3.

18 ENGLEZI MOGU U EVROPU! Na sastanku u Beču UEFA je odlučila da engleska reprezentacija može sudjelovati u kvalifikacijama za EP 1988. Međutim, UEFA je zadržala pravo da preinači odluku ukoliko se engleski navijači ne budu primjerno ponašali ove sezone. Ova odluka dočekana je u kolijevci nogometa s velikim oduševljenjem i optimizmom.

20 SPLITSKI DERBI ZVEZDI. U nervoznoj i tvrdoj utakmici Hajduk je u derbiju kola stalno napadao, bio premoćan, stvarao šanse, ali bodovi ipak odlaze u Beograd. Dimitrijević je bio strijelac jedinog gola za Beograđane. U Prištini, pred 30.000 gledalaca, zagrebački Dinamo i domaćin podijelili su bodove. Bio je to borbeni remi, iako su mreže ostale netaknute. Partizan, pobjedom nad Vojvodinom, sve se više učvršćuje na vrhu.

22 OGROMNO ZANIMANJE PRIJE II KOLA EVROPSKIH KLUPSKIH NATJECANJA. Crvena zvezda otputovala je u Kopenhagen, gdje se sastaje sa relativno nepoznatim protivnikom – ekipom Lyugbyja. Poučeni lošim iskustvom Sarajeva Beograđani u ovom susretu ništa ne

Mlinarić (Dinamo Z.)

smiju prepustiti slučaju. Hajduk ima daleko teži posao. Njega dočekuje poznata talijanska momčad Torino koju predvode povremeni reprezentativac Dossena i Brazilac Junior. Partizan je u financijskom pogledu već završio posao. Planulo je svih 48.000 ulaznica za susret s francuskim Nantesom. Ostvaren je rekordni prihod na JNA: 3,7 milijarde starih dinara, računajući tu i prihod od reklama za ovaj susret. Beograđani priželjkuju pobjedu od 2:0 protiv vrlo opasnih igrača: Burruchage, Halilhodžića, Touréa i ostalih. Naš četvrti predstavnik u evropskim kupovima, skopski Vardar, otputovao je u Dundee gdje se sastaje sa istoimenim protivnikom. Vardar je oslabljen, jer je kod kuće ostao ozlijeđeni Darko Pančev. Cilj je poznat: ne izgubiti s velikom razlikom, odnosno postići važan gol u gostima.

23 VELIKA IGRA HAJDUKA NA »COMUNALEU«. Splićani su oduševili u Torinu. Bila je to najbolja Hajdukova igra u gostima otkad nastupa u evropskim kupovima. Hajduk je vodio 1:0 sjajnim zgoditkom najboljeg igrača utakmice, maestralnog Blaža Sliškovića, sve do deset minuta prije kraja. Tada je Schachner izjednačio na 1:1. U revanšu Hajduk ima veliku šansu da izbaci iz daljnjeg natjecanja slavni torinski klub. Partizan nije iskoristio prednost domaćeg terena. Postignuti rezultat (1:1) ne daje mnogo izgleda za uzvrat. Nogometaši Nantesa su na stadionu JNA održali sat nogometa i bili bolji od domaćina. Partizanovci su poveli autogolom Francuza Le Rouxa, a za Francuze je izjednačio Jugoslaven Halilhodžić. Crvena zvezda je malom gradiću Lyngbyju, pokraj Kopenhagena protiv istoimene momčadi, ostvarila solidan rezultat 2:2, koji ih najvjerojatnije vodi u sljedeće kolo. Usprkos tomu Beograđani su ostavili blijed dojam u susretu sa skromnim nogometašima iz Lyngbyja.
Vardar je poražen od Dundee Uniteda 0:2. Skopljanci su se vratili s teškim optužbama na glavnog suca Stumpfa iz DDR-a. U drugom poluvremenu počeli su padati golovi i kartoni. Izrazito naklonjen domaćinu Stumpf je dodijelio Skopljancima dva crvena i pet žutih kartona, a trenera Višnjevca udaljio s klupe. U revanšu će nastupiti bez trojice standardnih, ali s oporavljenim Pančevom.

24 JEDINSTVENA DRUGA LIGA. Na sjednici Konferencije NSJ, na Paliću, zaključeno je da se od jeseni 1987. prihvati novi sistem natjecanja. Dobivena je dugogodišnja bitka za promjenu sistema natjecanja. Od jeseni 1987. formira se Jedinstvena druga liga od 20 klubova i 4 međurepubličke lige sa po 18 klubova. Prva liga ostaje nepromijenjena sa svojih 18 klubova. PROMJENE I U KUP NATJECANJU. Promjene se odnose i na Kup Jugoslavije. Sa 7:1 je izglasano (jedan glas protiv NSH) da se od osmine finala igraju po dvije utakmice (kod kuće i u gostima), dok bi se finale (jedan susret) odigravalo u Beogradu, u sklopu proslave Dana mladosti.

26 MARKO BELINIĆ DOŽIVOTNI POČASNI PREDSJEDNIK DINAMA. Na godišnjoj skupštini zagrebačkog Dinama odlučeno je da član Savjeta federacije, narodni heroj Marko Belinić (74) bude doživotni počasni predsjednik kluba. Ova odluka Dinamove uprave primljena je s velikim oduševljenjem među svim prisutnima na skupštini.

27 PODIJELJENO PRVO MJESTO. U »lavljem gradu«, dalekom Singapuru, na IV Merlion Cupu amaterska reprezentacija Jugoslavije podijelila je prvo mjesto. U finalu su naši amateri nakon produžetka odigrali 1:1 protiv domaćina – reprezentacije Singapura. Prema pravilniku turnira, koji u ovakvim situacijama nije predvidio ni izvođenje jedanaesteraca ni kocku, naši su s domaćinom podijelili prvo mjesto. Podijeljena je i prva nagrada od 20.000 dolara, a veliki zlatno-srebrni pehar nalazit će se godinu dana u našim prostorijama do početka V Merlion Cupa dogodine u Singapuru.

28 ODGOĐENA UTAKMICA CRVENA ZVEZDA-LYNGBY. Disciplinska komisija UEFE donijela je odluku kojom se odgađa uzvratni susret između Crvene zvezde i Lyngbyja. Razlog je poznat: zove se »slučaj Zjajo«. Ukoliko se dokaže da je Zjajo nepravilno registriran za Zvezdu, susret protiv Aaura bio bi registriran sa 0:3 za Švicarce. Tada bi oni umjesto Zvezde nastavili evropsko natjecanje. Konačnu odluku o »slučaju Zjajo« sud će donijeti 7.XI u Zürichu. Očito Zjajina popularnost prelazi granice Jugoslavije.

29 KLUB LAVA JAŠINA. U Moskvi je osnovan »Klub Lava Jašina« čije članstvo stječu vratari sa što većim brojem utakmica u kojima nisu svladani. Na čelu tog jedinstvenog kluba nalazi se slavni Lav Jašin, po mnogima najveći vratar svih vremena. Na čak 207 utakmica nije svladan. Na drugom mjestu je Rudakov sa 206 utakmica, zatim Dasajev 166 ...

30 ODIGRANA ŠESNAESTINA FINALA KUPA. Četiri prvoligaša: u autu. Vojvodina, Sarajevo, Sloboda i Partizan izbačeni su iz daljnjeg natjecanja. Kup sa svojim »nokaut sistemom« natjecanja, uz najnoviju odluku NSJ da se u sljedećoj sezoni od osmine finala igraju po dvije utakmice, izgubit će mnogo na svojoj draži, neizvjesnosti i nepredvidivosti.

STUDENI 1985.

1 »SLUČAJ ZJAJO« PREVEDEN NA TRI JEZIKA. Crvena zvezda, zbog sporne registracije Miralema Zjaje, mora propise NSJ prevesti na engleski, francuski i njemački, i što prije ih dostaviti Disciplinskoj komisiji UEFE u Zürich. U svakom slučaju to će biti uzaludan trud i malo je vjerojatno da će funkcionari UEFE uspjeti prostudirati naše nogometne propise, koji ni nama nisu previše jasni.

3 VINKOVČANIMA LEŽI BEOGRAD. Nakon pobjede (0:1) protiv Crvene zvezde usred Beograda, Vinkovčani se i sa stadiona JNA vraćaju neporaženi. Hrabrom i ofenzivnom igrom odigrali su 2:2 i tako odnose veliki bod vodećem i neporaženom Partizanu. Crvena zvezda je neočekivano visoko porazila Budućnost u Titogradu čak sa 0:4. U Splitu Hajdukovi nogometaši postigli su sigurnu pobjedu s Vardarom, što je dobar znak prije uzvratnog dvoboja s Torinom.

6 HAJDUK ELIMINIRAO TORINO. Sedmerostruki prvak Italije, slavni Torino, pao je u Splitu. Dossena, Schachner, Junior and comp. poraženi su u Splitu – 3:1. Rezultat je mogao biti i veći. Talijani se nisu snašli u paklenoj atmosferi Poljuda. Najljepši trenutak utakmice bio je fenomenalni gol Blaža Sliškovića, postignut s velike udaljenosti iz slobodnog udarca. Euro-gol! Na žalost, ostali naši predstavnici nisu uspjeli. Čak štoviše Partizan je u Nantesu doživio pravi brodolom. Omerović je četiri puta vadio loptu iz mreže. Crnobijeli su sasvim razočarali i pali su bez ispaljenog metka. U Skopju Dundee United je odmah u početku utakmice poveo 1:0 i nakon pobjede u prvom susretu od 2:0, praktički se odmah plasirao u sljedeće kolo. Kasnije je Pančev izjednačio, ali to je bilo sve. Skopljanci nisu imali snage za pothvat.

7 ZA CRVENU ZVEZDU ZELENO SVJETLO. Kontrolna disciplinska komisija UEFE na svom sastanku u ciriškom hotelu »Bellerive« odlučila je da rezultat utakmice Crvena zvezda-Aarau 2:0 ostaje na snazi, odnosno da je Zjajo pravilno registriran za nastup u četvrtfinalu KPK-a. Uzvratna utakmica između Zvezde i danskog predstavnika Lyngbyja treba se odigrati 27. XI 85. Da je situacija u Zürichu, prije i u toku sastanka bila napeta, svjedoči brojno prisustvo naših predstavnika. Sa Zvezdine strane sastanku su bili prisutni Džajić, Cvetković, Zečević i Popović, dok su interese NSJ branili Pejović, Marović i Mišić. Šteta da na sastanku nije bio i Miralem Zjajo ...

9 ZAPOČELE PRIPREME ZA SUSRET S FRANCUZIMA. Započele su pripreme za zadnji kvalifikacijski nastup naše reprezentacije sa selekcijom Francuske na »Parku prinčeva«. Na pripreme je pozvan i Blaž Slišković. Na veliku radost »tricolora« u Vrnjačkoj Banji neće biti Sušića i Halilhodžića, najboljeg »pakera« i najboljeg strijelca prvenstva Francuske. U posljednji čas svoj nastup u našoj izabranoj momčadi otkazao je Velimir Zajec zbog obnovljene ozljede.

– Samo da nam, ne daj bože, »Slučaj Zjajo«, ne daju na raspravljanje.

12 VIŠE OD 200.000 ZAINTERESIRANIH! Nezapamćeno zanimanje vlada u Parizu za posljednji nastup »galskih pijetlova« u kvalifikacijama za SP '86. Francuski nogometni savez doslovce je bombardiran sa svih strana. Više od 200.000 zahtjeva za ulaznice! Na žalost, na predivnom »Parku prinčeva« naći će se samo 50.000 sretnika. Toliko stadion može primiti. U centralnoj loži 16. studenog bit će i vodeći članovi francuske vlade, premijer Fabius, generalni sekretar komunističke partije Marchais ...

14 MICHEL: »SAMO POBJEDA«. H. Michel, selektor francuske nogometne reprezentacije, prije odlučujućeg susreta u Parizu veliki je optimist. Tom prilikom je izjavio: »Naša ideja vodilja jest pobjeda. Sudbina je u našim nogama. Ne zanima me što će se događati na utakmici DDR-Bugarska«.

16 ČUDO SE NIJE DOGODILO. I posljednja nada je raspršena na prepunom »Parku prinčeva«. Ciklus kvalifikacija naše reprezentacije porazno je završen, Michel Platini opet je bio fatalan za našu momčad. Sve je prije i poslije bilo u znaku »tricolora«. Oni danas nisu smjeli niti mogli kiksati. Plasmanom za SP '86 francuska nogometna federacija osigurala je zaradu od

milijun dolara, a francuski reprezentativci su nagrađeni svaki po milijun franaka.

18 TKO POSLIJE MILOŠA? Poslije pravog debakla u kvalifikacijama za Mundial u Meksiku traže se krivci i uzroci pada jugoslavenskog nogometa. Prvi na udaru je Miloš Milutinović. I prethodni selektori (Miljanić, Mladinić, Veselinović) nakon neuspjeha odlazili su, ili smjenjivani. Miloš neposredno nakon pariškog sloma stidljivo najavljuje da namjerava i dalje ostati na kormilu reprezentacije. Ipak sve slabosti ne proizlaze samo iz osobe selektora. Brojni nagomilani i neriješeni problemi godinama pritišću naš nogomet. Stanje u cijeloj nogometnoj organizaciji je alarmantno, nije riješen status vrhunskih nogometaša i stručnjaka, sistem natjecanja nije usklađen, malo toga štima u sudačkim i nogometnim forumima, nema jedinstvenosti ... Na kraju ostaje ipak jedna velika dilema: zbog čega ne možemo ujednačiti, standardizirati formu naših reprezentativaca? Oscilacije su prevelike. Bljesnemo u Leipzigu, odigramo u Parizu »al pari« s Francuzima, teško razočaramo s Luksemburgom, Bugarskom ...

20 S 11 METARA DINAMO (Z) IDE DALJE, HAJDUK ISPAO. U osmini finala Jugokupa OFK Beograd je napravio veliku senzaciju, eliminirajući Hajduka u Splitu! Susret je u regularnom vremenu završio neodlučno 0:0 i tada se prišlo izvođenju jedanaesteraca. »Romantičari sa Karaburme« imali su više mirnoće i bolje živce. Ovom pobjedom definitivno su postali pravi bauk Splićanima u kup natjecanjima. Zagrebački Dinamo se vrlo teško probio dalje. U Slavonskom Brodu, tek nakon izvođenja jedanaesteraca, uspio je izbaciti iz daljnjeg nadmetanja vrlo dobri BSK. U ostalim susretima nije bilo većih iznenađenja.

21 TRENER DNJEPRA NIJE NIŠTA VIDIO. Vladimir Emec, trener Dnjepra, sljedećeg Hajdukovog protivnika u Kupu UEFA doputovao je u Split da »snimi« Hajdukovu igru na kup-utakmici s OFK Beogradom. Bio je to propali izlet. Sam sovjetski stručnjak izjavio je: »Nisam vidio ništa. Očito da ovo nije pravi Hajduk i siguran sam da tako lošu igru Splićani neće dugo ponoviti ...«

24 PRVI PORAZ »PARNOG VALJKA«. U petnaestom kolu mladi Janković prekinuo je Partizanovu nepobjedivu seriju. Ovom minimalnom pobjedom Rijeka je promovirala Zvezdino vodstvo. U Maksimiru i dalje traje jesenska rasprodaja bodova. Ovog puta Osijek, zahvaljujući velikom danu svog vratara Mičića, odnosi bod iz darežljivog Maksimira. Velež je i dalje u formi. Osvojio je oba boda na Grbavici protiv Željezničara.

26 18 GODINA ZATVORA! Čistka u bugarskom nogometu nimalo ne jenjava. Nakon raspuštanja dvaju vodećih bugarskih klubova izrečene su i iznimno rigorozne kazne trojici bivših funkcionera Nogometnog saveza Bugarske. Zbog utaje poreza i primanja mita od nogometaša koji su dobivali dozvole za odlazak u inozemstvo osuđeni su po 18 godina zatvora Dimitar Nikolov i Doco Nanov, dok je Atanas Hađiski dobio »samo« sedam godina.

PUTEŠESTVIJE DO KRIVOJ ROGA. Hajduk je otputovao na prvi susret III kola Kupa UEFA u daleki Krivoj Rog, gdje ga očekuje neugodni i jaki Dnjepr. Putovanje, koje od Moskve do Krivoj Roga normalno traje sat i četrdeset i pet minuta, pretvorilo se u pravo putešestvije. Hajdukovci su tu dionicu prešli tek za punih 16 sati, računajući čekanje na aerodromu, avionu i sam let. Da li je to dio taktike i strategije prije sutrašnjeg važnog meča. Crvena zvezda također igra svoj zaostali susret u KPK-a protiv danskog Lyngbyja, zbog čuvenog slučaja Zjajo.

27 PUN POGODAK HAJDUKA I CRVENE ZVEZDE. Hajduk je postigao izvanredan uspjeh u Krivoj Rogu. Splićani su sa 0:1 po vrlo teškom terenu pobijedili snijeg, led i vrlo jaku sovjetsku momčad Dnjepr. Zanimljivo da su se mediteranci bolje snašli na snježnom i zaleđenom terenu od Protasova, Litovčenka, Kuznjecova ...
Crvena zvezda je nadigrala predstavnika Danske Lyngby i pobijedila 3:1. Ovom pobjedom plasirali su se među osam najboljih i s velikim nestrpljenjem očekuju izvlačenje parova u Zürichu.

PROSINAC 1985.

1 DRAMATIČNI DERBI U BEOGRADU. Burni i uzbudljivi derbi na stadionu JNA između Partizana i zagrebačkog Dinama pripao je Beograđanima. Dinamovci su vodili 2:1 u prvom poluvremenu, a do preokreta dolazi u drugom, kad je po mišljenju Zagrepčana na scenu stupio glavni sudac Goce Popov dosuđujući problematični jedanaesterac iz kojeg crnobijeli izjednačuju. Nakon toga Živković postiže i treći, pobjedonosni gol, za Partizan. Dinamo je ostao praznih ruku, ali da je osvojio bod ili oba ne bi bilo nezasluženo. Crvena zvezda je poražena 2:1 u Prištini i izgubila ritam za vodećim Partizanom. Vojvodina nakon 0:0 protiv Rijeke u Novom Sadu tone sve više i više i nalazi se na zadnjem mjestu.

2 PLATINI, VENABLES, EVERTON. Londonski nogometni časopis »World soccer« poznat u svijetu po tradicionalnoj anketi koja rangira najbolje nogometaše, trenere i klubove na Kontinentu opredijelio se: prvo mjesto i naslov najboljeg ponio je Michel Platini, igrač torinskog Juventusa. Za njim slijede Danac Preben Elkjaer, član Verone, Diego Maradona igrač Napolija ... Upada u oči da sva tri prvoplasirana nogometaša igraju na Apeninskom poluotoku u najjačoj

HOTEL
INTER•CONTINENTAL
ZAGREB

41000 ZAGREB ☆ KRŠNJAVOGA 1
YUGOSLAVIA
TELEPHONE: 443-411
TELEX: 21732 YU ICZAG

HOTEL
INTER CONTINENTAL
ZAGREB
L kategorija — 457 soba.
Smješten u poslovnom centru grada u blizini Opere.
Kompletno je klimatiziran a u svim sobama postoji mini bar, tv, interni televizijski program.

Restorani:
Opera Dancing na 17. katu.
Taverna Grič nacionalni specijaliteti.
Brasserie Kaptol — Snack bar.

Barovi:
Ouverture na 17. katu.
Diana Bar.
TROPICANA DISCO — najsuvremeniji disco club.
MEDICINSKI DIJAGNOSTIČKI CENTAR — sistematski pregledi u roku od dva sata.
Konferencijske dvorane za 30—1200 osoba s kompletnom tehničkom opremom.
Garaža.
Zatvoreni bazen, sauna, trim kabinet.
Casino na 17. katu.

evropskoj ligi. Prema istoj anketi, Terry Venables, Englez, trener FC Barcelone prvi je nogometni stručnjak. Na drugom mjestu nalazi se Kendall (Everton), zatim slijede Trapatoni (Juventus), Cruyff (Ajax), Atkinson (Manchester United), Meszely (Mađarska), Beckenbauer (SR Njemačka), Stein (Škotska), Van Himst (RSC Anderlecht), Bagnoli (Inter) ... Jedini Jugoslaven, koji uopće figurira na listi najboljih, je selektor reprezentacije Meksika Bora Milutinović. On se nalazi na 13. mjestu. Po W. Jocceru Everton je najbolja momčad Evrope u 1985. godini.

3 IRAK I JUŽNA KOREJA NA MUNDIALU '86. Reprezentacije Iraka i Južne Koreje predstavljat će azijski kontinent na svjetskom prvenstvu u Meksiku. Azijski nogomet nalazi se u stalnom usponu, pa se očekuje da Irak i J. Koreja neće biti topovska hrana za velike nogometne sile, kao što je nekada bio slučaj.

7 NSJ ZA UNIVERZIJADU '87. Na sastanku između predstavnika NS Jugoslavije i Odbora za nogomet »Univerzijade '87« iz Zagreba odlučeno je da će pravo igranja imati nogometaši I i II savezne lige, studenti na fakultetima, polaznici visokih i viših škola i oni koji su diplomirali godinu dana prije početka Univerzijade. Jugoslavensku studentsku reprezentaciju u Zagrebu vodit će Ivan Toplak. To će, zapravo, biti olimpijska reprezentacija. Utakmice će se igrati na stadionima Trešnjevke, Dubrave, Radnika (V. Gorica), Jugokeramike (Zaprešić), Samobora i Čakovca. Finalni susreti igrat će se na stadionima Dinama i Zagreba.

8 PARTIZAN JESENJI PRVAK. Oba beogradsko-sarajevska susreta, odigrana u posljednjem kolu jesenskog dijela prvenstva, pripala su Beograđanima, Partizan je pobijedio Željezničar 0:2 na Grbavici i osvojio jesenski naslov prvaka sa dva boda ispred Crvene zvezde, koja je u Beogradu pobijedila Sarajevo 4:3. Hajduk je uvjerljivo poražen u Vinkovcima 3:1, a Vojvodina neočekivano odnosi bod iz Maksimira.
JUVENTUSU INTERKONTINENTALNI KUP. U finalu Interkontinentalnog kupa odigranog u Tokiju sastali su se pobjednik Kupa evropskih prvaka, torinski Juventus, i pobjednik južnoameričkog Coppa Libertadores Argentinos Juniors iz B. Airesa. Pobijedili su nogometaši Juventusa 6:4, nakon boljeg izvođenja jedanaesteraca. Argentinci su vodili u dva navrata 1:0 i 2:1, ali su Platini i Laudrup poravnali omjer. Produžetak nije donio pobjednika, pa su ga odlučili jedanaesterci. Juventus je bio precizniji i konačan rezultat glasi: 6:4. Ovom pobjedom Talijani su prekinuli dominaciju južnoameričkih momčadi u finalima Interkontinentalnog kupa, koja traje od 1976. kad je Bayern München posljednji put kao evropska momčad trijumfirao u ovom kupu.

11 VELIKA IGRA IVANA GUDELJA. Hajduk nastavlja serijom uspjeha u Kupu UEFA. Plasirao se među

Gudelj (Hajduk - Split)

posljednjih osam ekipa. Hajdukovci su vrlo borbenom i agresivnom igrom po teškom i raskvašenom terenu pobijedili 2:0 solidnu sovjetsku momčad Dnjepar. U sastavu Hajduka nije bilo slabog mjesta. Ivan Gudelj, strijelac oba gola za Hajduk, pružio je veliku partiju i najzaslužniji je za najnoviji uspjeh Splićana. Za njim nisu mnogo zaostajali ni Vulić, Zl. Vujović, Slišković i ostali. Hajduk u Kupu UEFA pruža upravo blistave partije, za razliku od nastupa u državnom prvenstvu gdje djeluje blijedo i neuvjerljivo.

12 JEDANAESTORICA PO »ONZU«. Poznati francuski sportski tjednik »Onze« izabrao je jedanaestoricu nogometaša za momčad godine: na golu Bats (PSG)-u zadnjoj liniji Bossis (Racing Paris), Neal (Liverpool), K. H. Förster (Stuttgart) i Cabrini (Juventus)-u sredini Tigana (Bordeaux), Platini (Juventus), Briegel (Verona), Maradona (Napoli)-i u špici K. H. Rummenigge (Inter) i Elkjaer-Larsen (Verona).

14 ZA SVAKO DESETLJEĆE-JEDAN GOL. U čast velikog jubileja 60-godišnjice osnivanja NK Budućnosti, u Titogradu je gostovala reprezentacija Jugoslavije. Ekipa slavljenika, titogradska Budućnost, slavila je visoku pobjedu od 6:3 protiv naše najbolje selekcije. Tako su Titograđani za svako desetljeće svog postanka podarili po jedan gol našim najboljim nogoloptačima. Povodom ovog vrijednog jubileja i FSJ je titogradskom klubu uručio »Zlatnu plaketu NSJ« za svoj šezdesetgodišnji revolucionarni i sportski rad.

16 ENGLESKI KLUBOVI MOGU NA KONTINENT. Na sastanku u Meksiku FIFA je odlučila da skine zabranu gostovanja engleskih klubova po Kontinentu. Međutim, skidanje zabrane se ne odnosi na sudjelovanje u tri evropska nogometna kupa.

21 SAFET SUŠIĆ I PSG RUŠE REKORDE. Parižani, predvođeni maestralnim Sušićem i prvim strijelcem Rocheteauom, ne znaju za poraz. Prvi dio prvenstva završili su neporaženi. Taj pothvat do sada nije uspio nijednoj francuskoj momčadi. Šest bodova bježe drugoplasiranom Nantesu i mnogi ih već vide kao prvake Francuske u ovoj sezoni.

24 PLATINI PRVI NOGOMETAŠ EVROPE. U tradicionalnoj i veoma uvaženoj anketi, koju provodi poznati pariški tjednik »France football«, za najboljeg evropskog nogometaša u 1985. proglašen je Michele Platini iz torinskog Juventusa. Platini je prvi nogometaš Starog kontinenta koji je triput zaredom proglašen prvim igračem Evrope. Iza genijalnog Francuza na drugo mjesto se plasirao robusni Danac Preben Elkjaer-Larsen iz Verone, treći je Nijemac Bernd Schuster iz FC Barcelone ...

27 1. MEKSIKO, 24. JUGOSLAVIJA! Agencija ISK iz Düsseldorfa, koja surađuje i s FIFOM, sastavila je listu najboljih nogometnih reprezentacija svijeta u 1985. godini. Na prvoj poziciji prema ISK-u nalazi se selekcija Meksika, koja je u 1985, napravila zavidnu seriju pobjeda pod vodstvom najmlađeg od tri brata Milutinovića-Borom. Poslije Meksika slijede SSSR, Mađarska, Brazil, Danska, Engleska, Francuska, Urugvaj, Švedska, Belgija, Španjolska, DDR, Škotska, Nizozemska, Argentina ... Jugoslavija je zauzela tek 24. mjesto.

30 80 MILIJUNA ZA NEZBRINUTU DJECU. U Splitu su članovi Kluba sportskih novinara Splita i Hajdukovi veterani organizirali susret Hajduk '75 – Hajduk '85 za dom nezbrinute djece »Mileva Tomić«. Dvorana na Gripama bila je pretijesna za sve koji su željeli opet vidjeti na djelu Hajdukovu trofejnu generaciju iz sedamdesetih godina. Pobijedio je Hajduk '75 sa 7:5. Ovom lijepom i humanitarnom gestom nogometaši su nezbrinutoj djeci poklonili cijeli prihod u iznosu od 80 milijuna starih dinara.

MALO
KAZALIŠTE
TREŠNJEVKA
41000 ZAGREB
MOŠĆENIČKA 1
TEL. 561-342

IZVOZI
NA SVA TRŽIŠTA SVIJETA
ZASTUPA
146 INOZEMNIH TVRTKI
UVOZI
ZA POSLOVNE PARTNERE
PROIZVODI
INFORMATIČKU TEHNOLOGIJU I PRUŽA INFORMATIČKE USLUGE
PRODAJE
NA DOMAĆEM TRŽIŠTU
KREIRA
PROPAGANDNE AKCIJE, REALIZIRA SVE VRSTE GRAFIČKIH USLUGA, IZDAJE I TISKA CARINSKE I BANKOVNE TISKANICE, BESKONAČNE TISKANICE, KALENDARE, RAZGLEDNICE, TE PRUŽA FOTO USLUGE
VELEBIT
RO ZA MEĐUNARODNU I UNUTARNJU TRGOVINU, PROIZVODNJU I USLUGE
ZAGREB
BABUKIĆEVA 3a
221-333

PARTIZAN jesenski prvak 1985/86.

Gornji red s lijeva: Miloje Đukić, Miroslav Stojnić, Radosav Nikodijević, Milorad Bajović, Dragi Kaličanin, Darko Bjelojević, Goran Stevanović, Dragi Knežević (fizioterapeut). Srednji red s lijeva: Nenad Bjeković (šef str. štaba), Vlado Čapljić, Nebojša Vučićević, Fahrudin Omerović, Slobodan Rojević, Zvonko Varga, Zvonko Živković, Ljubomir Radanović, Milutin Šoškić (trener). Donji red s lijeva: Goran Bogdanović, Miodrag Radović, Admir Smajić, Jovica Kolb, Dragan Mance, Vlado Vermezović, Bajro Župić, Stevan Stojanac.

Dnevnik sezone 1985/86.

SIJEČANJ 1986.

3 SIMOVIĆ SPORTAŠ TURSKE. Po anketi visokotiražnog ankarskog lista »Milijet« za najboljeg stranog sportaša u prošloj godini izabran je vratar Galatasaraya - Zoran Simović. Iza njega slijede, također naši, Kovačević iz Beşiktaša, Pešić iz Fenerbahčea, te turski košarkaš Mikaele iz Galatasaraya ...

4 »SPORT« JE IZABRAO... Tradicionalna novogodišnja anketa beogradskog »Sporta«, u kojoj sudjeluju novinari svih jugoslavenskih redakcija i radio-televizijskih centara, u potrazi za najboljim igračima i reprezentacijama Evrope dala je rezultate: idealna momčad »Evropa 86« – Dasajev (SSSR), Amoros (Francuska), Schirea (Italija), K.H.Förster (SR Njemačka), Cabrini (Italija), Robson (Engleska), Lerby (Danska), Platini (Francuska), Boniek (Poljska), Elkjaer (Danska), Rummenigge (SR Njemačka).
Što se tiče nogometnih reprezentacija za prvu evropsku nogometnu silu, s velikom prednošću, izabrana je selekcija Danske. Iza nje su: Engleska, SR Njemačka, Mađarska, SSSR .... Među šesnaest rangiranih reprezentacija »plavima« ni traga.

5 HAJDUK U BORDEAUX BEZ SLIŠKOVIĆA I DEVERIĆA. Hajduk je otputovao na međunarodni nogometni turnir u Bordeaux. Na zbornom mjestu prije odlaska iz Splita nije se pojavio Blaž Slišković, a u Zagrebu se hajdukovcima nije pridružio ni Stjepan Deverić. U Splitu se ništa ne zna o razlozima nedolaska dvojice ponajboljih nogometaša.
PELE NE VJERUJE U »CARIOCE«. Slavni brazilski as nedavno se vrlo nepovoljno izjasnio o šansama reprezentacije Brazila na Mundialu '86. Obraćajući se navijačima Pele je rekao: »Nemojte očekivati titulu svjetskih prvaka, sve donedavno nismo imali selektora, vrijeme je prolazilo, događale su se i brojne pogreške, nismo se spremali kako treba, ekipu predvode stari...«

6 MLADINIĆ U BORDEAUXU. Ante Mladinić, »Biće«, bivši trener Hajduka, Partizana i državne reprezentacije, nakon stanke od godinu dana opet se aktivirao. Posredstvom dugogodišnjeg prijatelja i poznatog svjetskog menedžera Ljube Barina iz Bruxellesa prihvatio je posao u poznatom francuskom klubu Bordeauxu. Mladinić će biti zadužen za rad s mladima. Vodit će omladinsku školu i ujedno dovoditi u klub mlade i darovite nogometaše.

7 ZABORAVITI PARIZ ŠTO PRIJE. Hajduku, očito, ne odgovara dvoranski nogomet. Neslavno je završio njegov nastup na turniru u divnoj pariškoj dvorani »Bercy« čiji organizatori su bili Paris St. Germaine i radio-televizijska mreža RTL. U prvoj utakmici, u svojoj podgrupi, Splićani su izgubili od brazilskog Santosa 1:4, a u drugom susretu s Borussijom iz M'Gladbacha doživjeli su pravu katastrofu - 0:7! I u nastavku turnira slijedili su porazi od PSG-a i Reala...

8 TUR/BO/NIEK. U tradicionalnoj novogodišnjoj gala - predstavi u Firenzi održan je zanimljiv okršaj između domaćih i stranih nogometnih profesionalaca: u desetoboju. Prvo mjesto i prvu nagradu automobil »Renault 5-Turbo« osvojio je Poljak Zibi Boniek ispred Danca Bergreena i Z. Nijemca Rummeniggea. Discipline desetoboja u kojima su se borili čuveni nogometni asovi bile su: skok uvis, biciklizam, odbojka, gađanje strijelom, žongliranje s loptom, mali nogomet, skok udalj ...
KALOPEROVIĆ NAPUSTIO VOJVODINU. Na sjednici Predsjedništva novosadskog ligaša jednoglasno je usvojena ostavka Tomislava Kaloperovića i raskid radnog odnosa. Makar je samo prije nekoliko dana Kaloperović energično demantirao vijest da odlazi u Tursku, sada je ostavku obrazložio upravo tim odlaskom. U ovoj, najtežoj situaciji od postanka kluba, Vojvodina je primila još jedan težak udarac.

9 HAJDUK IZVUKAO WAREGEMA, A ZVEZDA ATLETICO MADRID. Točno u podne izvučeni su parovi četvrtfinala evropskih nogometnih kupova. Hajduk je imao sreću. Izvukao je »na papiru« najslabijeg protivnika, dok su Beograđani naišli na madridski Atletico.
Reagiranja predstavnika klubova bila su različita. Predstavnik Waregema Landsheere je izjavio: »Težeg nismo mogli izvući«. Žaja, tajnik Hajduka, rekao je: »Imali smo sreće, zaista smo dobro prošli«. U redovima Beograđana, kad je riječ o protivniku, vlada umjereni optimizam.

10 GODINA TUGE I GODINA NADE NA OTOKU. Prošla godina (1985), bila je najcrnja u povijesti britanskog nogometa. Huliganstvo, neredi, incidenti i tragedije zapljuskivali su Otok. Počelo je s utakmicama bez prisutnosti gledalaca, zatim tragedija u Bredfordu gdje su ljudi gorjeli poput buktinja, da bi događaji na briselskom »Heyselu« pribili Englesku na stup srama. Engleski Parlament, nogometne organizacije i policija poduzimaju sve mjere za normalizaciju situacije. Svi se polako okreću novoj godini (1986) - godini nade. Mnogo se očekuje od Mundiala. Čak tri reprezentacije (Engleska, Škotska, Sj. Irska) s Otoka sudjeluju u završnici SP i kane izvesti pothvat. Optimizam se polako vraća u kolijevku nogometa...
STRUČNI ŠTAB OD 17 LJUDI. To je jedan od bitnih zaključaka donesenih u Zagrebu na sastanku Radne grupe NSJ (Pejanović, Pejović, Šajber, Bajić...) O imenima i članovima stručnog štaba nije bilo govora. Nešto više o tome znat će se 15. III 1986.

11 DINAMO PRVI U BASELU. Zagrebački Dinamo pobjednik je međunarodnog malonogometnog

turnira u Baselu. U finalu su Zagrepčani deklasirali Basel: 4:1. U borbi za treće mjesto Zürich je svladao brazilski Sao Paolo. Pobjednici turnira, nogometaši Dinama, primili su veliku statuu-pehar i nagradu od 10.000 švicarskih franaka.

14 JUGOSLAVIJA U ŠEŠIRU BROJ 3. Prema ustaljenim propozicijama UEFE 14. veljače ove godine, u Frankfurtu će se obaviti ždrijeb kvalifikacijskih skupina za VIII evropsko nogometno prvenstvo 1988. Na temelju rezultata evropskih reprezentacija u kvalifikacijama za EP 1984. u Francuskoj i u kvalifikacijama za Mundial, sve evropske reprezentacije svrstane su u pet šešira. Naša reprezentacija se po službenoj rang-listi UEFE nalazi u trećem šeširu, točnije na 16. mjestu u Evropi. Evropske reprezentacije iz »šešira 1« zapravo su i nosioci sedam kvalifikacijskih grupa. To su: Engleska, Danska, Španjolska, Portugal, Nizozemska, Belgija i Francuska. U završnici, koja će se 1988. održati u SR Njemačkoj, osmi sudionik bit će naravno - domaćin.

16 SAVIĆ TRENER VOJVODINE. Novi šef stručnog štaba Vojvodine je Vlado Savić, bivši prvotimac iz sezone 1965/66, kad su Novosađani bili državni prvaci. Do sada je Savić trenirao novosadski Kabel, člana Vojvođanske lige. Za svog pomoćnika Savić je izabrao nekadašnjeg virtuoza nogometne lopte Aleksandra Kozlinu.

17 BOGDANOVIĆ U DINAMU. Daroviti Jozo Bogdanović (24), napadač drugoligaša Splita, nakon maratonskog koketiranja sa zagrebačkim Dinamom, pristupio je plavima u zimskom mini-prijelaznom roku. Pomalo je iznenađujuća pasivnost Hajdukovih stručnjaka oko angažiranja Bogdanovića.

18 MEKSIKO NAJBOLJI U 1985. Po statističkim podacima sportske novinske agencije ISK iz Nürnberga, najuspješnija nogometna selekcija na svijetu u 1985. godini je meksička reprezentacija koju uspješno predvodi naš Bora Milutinović. Redoslijed iza Meksika: 2. SSSR, 3. Mađarska, 4. Brazil, 5. Danska, 6. Engleska, 7. Francuska, 8. Urugvaj, 9. Švedska, 10. Belgija...

19 MONACO-BORDEAUX 9:0! U 27. kolu prvenstva Francuske Monaco je na svom terenu, u jednoj furioznoj utakmici, porazio i ponizio slavni i veliki Bordeaux - čak sa 9:0! Samo jednom u povijesti nogometnih prvenstava Francuske postignut je veći rezultat. Dogodilo se to 1965. kad je Bordeaux (ovaj put pobjednik) svladao 10:0 Stade France.

»NOU CAMP« RASPRODAN. Gigantski stadion FC Barcelone »Nou Camp« (120.000 gledalaca) već je sada rasprodan prije četvrtfinalnog susreta KEP-a s torinskim Juventusom. Dakle, prihod od ulaznica je rekordan: 120 milijuna peseta!

20 NIŠTA OD VOKRRIJA. Zimski mini-prelazni rok za nogometaše je završen. Maratonski pregovori na relaciji Blažević, Vrhovec i Fadilj Vokrri nisu uspješno završeni za Zagrepčane. Do ljeta ostaje član Prištine.

Bogdanović (Dinamo Z.)

21 ZORAN PETROVIĆ NA SP '86. Na zasjedanju Međunarodne nogometne organizacije FIFA u Zürichu odlučeno je da Zoran Petrović bude jedan od 36 djelitelja pravde na SP '86. Nakon Bore Milutinovića, selektora reprezentacije Meksika, evo i drugog Jugoslavena na Mundialu.

23 IDEALNA MOMČAD HAJDUKA. Prema anketi »Slobodne Dalmacije« u kojoj su sudjelovali - istaknuti navijači (18), bivši igrači (44), funkcionari kluba (18) i novinari (20) - izabrana je najbolja Hajdukova jedanaestorica svih vremena. Bilo je žestokih rasprava i dilema tko je bolji: Zl. Vujović ili Žungul, Oblak ili Slišković, Buljan ili Gudelj...? Na kraju, kad su se prebrojili glasovi, idealna momčad Splićana izgleda ovako: Beara-Kokeza, J. Matošić-Buljan, Holcer, Luštica-Zl. Vujović, Slišković, Vukas, F. Matošić i Šurjak.

24 POVRATAK BOBANA BOŽOVIĆA. Nakon dvije godine, teške i iscrpljujuće rehabilitacije, vraća se na teren jedan od najdarovitijih sarajevskih nogometaša - Boban Božović. Teški i komplicirani lom noge u Prištini sada je već prošlost. Boban je spreman nastaviti uspješno započetu karijeru. Svi članovi NK Sarajevo, na čelu s direktorom Svetozarom Vujovićem, s velikim nestrpljenjem čekaju Božovićev povratak.

25 TOMISLAV IVIĆ DOBIO OTKAZ. Nakon nezavidne situacije u talijanskom prvenstvu rukovodstvo Avelina uručilo je otkaz našem stručnjaku. Odluku je ubrzala činjenica da je Avellino u zadnje tri utakmice osvojio samo bod. Ivića će na kormilu zamijeniti njegov dosadašnji pomoćnik Roboti.

30 UMRO GUSZTAV SEBES. Proslavljeni selektor nogometne reprezentacije Mađarske Gusztav Sebes umro je u Budimpešti u 80. godini života. U razdoblju od 1944. do 1956. godine Sebes je predvodio slavnu mađarsku »laku konjicu« koja je trijumfirala na Olimpijskim igrama u Helsinkiju 1952, zatim nanijela prvi poraz Englezima na Wembleyu godine 1953. čak sa 6:3, te na svjetskom prvenstvu u Švicarskoj 1954. neočekivano osvojila »samo« drugo mjesto iza Zapadne Njemačke. Poraz u finalu (2:3!) sa Herbergerovim štićenicima prekinuo je lanac nepobjedivosti u 33 uzastopna nastupa. Pod Sebesovim vodstvom Ferenc Puskas, Nandor Hidegkuti, Joszsef Bozsik, Gyula Grosicz i ostali slavili su 44 pobjede, 11 puta su igrali neodlučno i samo šest puta napustili teren poraženi.

VELJAČA 1986.

1 NASLOV VRIJEDAN 100.000 DM. Predsjednik Njemačkog nogometnog saveza Neuberger otkrio je u intervjuu za časopis »Bunte« sistem premiranja reprezentacije SR Njemačke na Mundialu u Meksiku. Članak je izazvao snažan revolt njemačkih reprezentativaca (Schumachera, Rummeniggea, Förstera ...), jer je među njima postojao džentlmenski sporazum da šute o nagradama. Razlog provaljivanja ove tajne se ne zna. Prema Neubergeru plasman među posljednjih 16 iznosi 20.000 DM, među posljednjih 8 po 30.000 maraka, a među posljednja 4 po 50.000. Ako Z. Nijemci dospiju u finale svaki igrač bi dobio po 70.000 DM, a u slučaju da se osvoji naslov svjetskog prvaka dobili bi još po 30.000 DM, dakle, ravno 100.000 DM.

2 HAJDUK OLAKŠAN ZA 6000 ŠVICARSKIH FRANAKA. Disciplinska komisija Evropske nogometne federacije izrekla je oštru kaznu splitskom Hajduku od 6000 švicarskih franaka zbog bacanja petardi na utakmici III kola Kupa UEFA protiv Dnjepra odigranoj na Poljudu. Splićani imaju pravo žalbe, ali šanse da smanje kaznu su minimalne.

3 HIDALGO NIJE MOGAO ODOLJETI. Michel Hidalgo (52), najuspješniji selektor francuske reprezentacije koji u posljednje vrijeme zauzima jednu od vodećih funkcija u Nogometnom savezu Francuske, neočekivano se vraća na klupu! Iako je drukčije zacrtao svoju nogometnu budućnost Hidalgo je popustio pred novim i vrlo ambicioznim predsjednikom Olimpique Marseillea - Betrandom Tapieom. Bila su dovoljna samo dva-tri

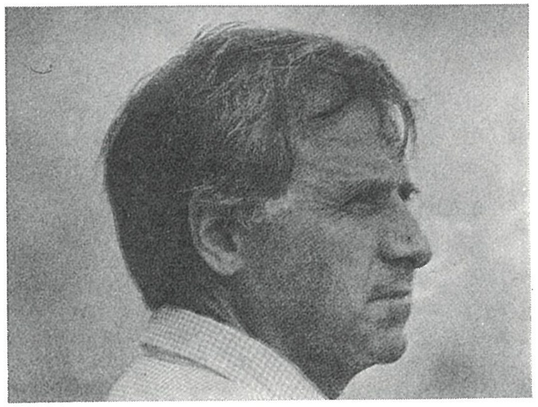

međusobna razgovora da B. Tapie uvjeri Hidalga o viziji budućeg velikog Marseillea. Najvažniji problem šefa stručnog štaba je riješen na najbolji mogući način. Sada Tapie kreće u lov na asove...

5 TOPLAK ODREDIO REPREZENTATIVCE ZA SPLIT. Ivan Toplak saopćio je imena reprezentativaca koji će (12. veljače) odigrati utakmicu sa slavljenikom Hajdukom u okviru proslave 75-godišnjice postojanja splitskih bijelih. Selektor se opredijelio za »olimpijski kostur« iz Los Angelesa. Nova imena su D. Stojković i Vlaisavljević.

Dnevnik sezone 1985/86.

6 »LETEĆI AUSTRALAC« U VELIKOJ FORMI. Bivši napadač zagrebačkog Dinama Edi Krnčević, koji sada nastupa za belgijski CS Brugge, igra u životnoj formi. Njegova cijena na nogometnoj burzi raste vrtoglavo. Susjedni i moćni FC Brugge, zatim, RSC Anderlecht, St. Etienne, FC Liege kreću u lov za Edijem. Ono što stručnjaci u Maksimiru nisu znali iskoristiti, Belgijanci ne propuštaju.

9 VELEŽ PO DVANAESTI PUT. Velež je 12. put osvojio tradicionalni mostarski turnir. U finalu je pobijedio Sarajevo 3:2. U borbi za treće mjesto Partizan je porazio budimpeštanski Honved 6:5 nakon izvođenja jedanaesteraca. Za najboljeg igrača turnira proglašen je Veležov napadač Predrag Jurić.

12 POČETAK PROSLAVE DIJAMANTNOG JUBILEJA. Susretom olimpijske reprezentacije sa slavljenikom Hajdukom (0:0) započela je velika proslava 75-obljetnice splitskog Hajduka. Čestitke stižu sa svih strana u grad pod Marjanom. Bogata nogometna prošlost i riznica prepuna trofeja stavljaju Hajduk u red velikana našeg nogometa. Slavna imena sama od sebe naviru: Luka Kaliterna, Frane Matošić, Bernard Vukas, maser Soldo, predsjednik Tito Kirigin... Sve se sprema za veliku proslavu. Neka fešta otpočne!

14 OD LA MANCHEA PA DO BOSFORA. U Frankfurtu na Majni izvučene su kvalifikacijske skupine EP 1988. U »D« skupini, ili IV skupini, naša reprezentacija igrat će s reprezentacijama Engleske, Sj. Irske i Turske. Objektivno smo dobili relativno lakšu skupinu. Prve reakcije u anketi među mnogim jugo nogometnim stručnjacima svode se na: »Englezi ili mi...«

15 POZITIVNI S ENGLESKOM. Engleska, naš najteži protivnik u IV kvalifikacijskoj skupini, rezultatski nam leži. U nadmetanju s protivnikom iz kolijevke nogometa sastali smo se ukupno 12 puta. Zabilježili smo pet pobjeda, isto toliko utakmica igrali neodlučno i doživjeli samo dva poraza. Sa Sjevernim Ircima imamo simetričan skor: jedna pobjeda, jedan remi i jedan poraz. Reprezentacija Turske je pet puta poražena u susretima s našim izabranicima, dva puta je igrala neriješeno, a tek jedanput slavila pobjedu. Ako se tradicija nastavi naši izgledi su veliki...

19 SANTANA SE OSLANJA NA »STARCE«. Tele Santanin širi izbor kandidata za SP '86 nije pošteđen od žestokih kritika. Većina od 135 milijuna stanovnika Brazila, a to znači i 135 milijuna »selektora« ne vjeruje u mogućnosti i fizičku spremu svojih glavnih zvijezda. Zico ima 33 godine, kao i Falcao, Socrates 32, Junior 31, Dirceu 33, Cerezo 31, a svi oni trebali bi predstavljati okosnicu brazilskog sastava. Očigledno, Santani nedostaje više hrabrosti i on ne želi eksperimentirati.

22 29 GODINA BEZ KUPA. Gotovo tri desetljeća beogradski Partizan nije uspio osvojiti toliko željeni trofej-Pehar maršala Tita. Ova neugodna tradicija je nastavljena. Danas su crnobijeli u četvrtfinalu poraženi na svom terenu od izvrsnih veležovaca nakon izvođenja jedanaesteraca (3:5). Brojnim generacijama, koje ne uspijevaju osvojiti Kup Jugoslavije, ovaj put pridružuju se Živković, Varga, Đelmaš, Radanović i ostali. Osim Veleža proboj u polufinale izborili su zagrebački Dinamo, OFK Beograd i Crvena zvezda.

25 »ČILEANCI« KANDIDATI NSH ZA SELEKTORA. Nakon javne rasprave stručni odbor i Predsjedništvo NSH predložit će svoje kandidate za stručni štab reprezentacije. Za saveznog kapetana i selektora »A« reprezentacije, kako se neslužbeno saznaje, postoje tri kandidata. Sva tri sudionika SP 1962. u Čileu: Jerković, Vl. Marković i Skoblar.

27 KLAUS FISCHER U »KLUBU 500«. Nakon 18 bundesligaških sezona Klaus Fischer bivši zapadnonjemački reprezentativac i rasni golgeter, odigrao je petstotu prvenstvenu utakmicu. Prije njega u povijesti Bundeslige to je uspjelo samo Klausu Fichtelu i Williju Neubergeru. U svim klubovima za koje je nastupao (München 1980, Schalke 04, FC Köln, Bochum, reprezentacija SR Njemačke) Fischer se proslavio kao nenadmašan strijelac. Svojim poznatim »škaricama« koje je izvježbao do savršenstva, često je postizavao euro-golove.

DOMAĆA TVORNICA RUBLJA

DTR 1914

OD 1914. MODNE I KVALITETNE
MUŠKE KOŠULJE

OŽUJAK 1986.

1 »BIJELI« NAJBROJNIJI. Po broju članova Hajduk je najbrojniji jugoslavenski klub. U toku 1985. Splićani su imali 45.211 članova organiziranih u 137 društava prijatelja kluba. Na drugom mjestu po popularnosti nalazi se zagrebački Dinamo sa 29.200 članova i 239 povjerenika. Zanimljivo da Partizan, a osobito Crvena zvezda, daleko zaostaju za hrvatskim prvoligašima. Oba beogradska kluba imaju manje registriranih prijatelja kluba zajedno nego zagrebački »plavi«. Crvena zvezda ima tek 12.130 članova, a Partizan 7.200...

2 PARTIZAN POKLEKNUO U TUZLI. Ademir Smajlović postigao je hat-trick u susretu s Partizanom u Tuzli. Proglašen je igračem 1. kola proljetnog dijela prvenstva. Mostarcima Beograd očito leži. Čak ni vodstvo Crvene zvezde od 2:0 nije ih demoraliziralo. Smogli su snage da poravnaju rezultat i vrate se u Mostar s bodom. Zagrebački Dinamo, pobjedom protiv Čelika u Maksimiru sa 1:0, polako se primiče »gornjem domu«.

4 HAJDUK I ZVEZDA NA EURO-SCENI. Sutra su na programu četvrtfinalni susreti u sva tri evropska kupa. Hajduk kod kuće dočekuje skromne nogometaše iz belgijskog Waregema. Svi su otpimisti prije susreta i očekuju pobjedu od dva-tri gola razlike. Beograđani imaju teži zadatak. Na već rasprodanoj »marakani« primaju u goste neugodnu španjolsku momčad Atletico Madrid. Priželjkuju pobjedu bez primljenog gola...

5 ŠOK NA »MARAKANI«! Crvena zvezda je potpuno razočarala 100.000 gledalaca i zasluženo poražena (0:2) od Atletica iz Madrida. Beograđani su zaigrali vrlo loše, previše su respektirali neugodne Španjolce, propustili nekoliko povoljnih prilika i zbog toga na kraju bili kažnjeni. Ukratko: riješili su sve dileme tko će u polufinale. Na uzvratni susret putuju bez nade...
Hajduk, usprkos pobjedi od 1:0 protiv Waregema, nije zadovoljio. Umjesto da susret odluči već na početku utakmice s osjetnom razlikom jer su bijeli počeli upravo furiozno, stali su i do kraja igrali ziheraški. Unatoč minimalnoj prednosti Splićana dojam je da je Hajduk kvalitetnija momčad i da ima sve izglede za daljnje kolo.

6 BRAĆA VUJOVIĆ U BORDEAUXU! Jučerašnjem susretu Hajduk-Waregem bio je prisutan predsjednik žirondinskog kluba Claude Bez i posredstvom poznatog menedžera Ljube Barina »sredio« sve oko transfera braće Vujović u

Drž Zlatka! Ja ću Zorana!

Bordeaux. Cijena transfera za obojicu iznosi 2 milijuna dolara (Zlatko 1,5; Zoran 0,5). Nakon već prijašnjeg odlaska Hajdukovog stručnjaka Ante Mladinića u isti klub, dolaskom Vujovića povećava se »splitska kolonija«.

7 OTPUŠTEN OTO BARIĆ! Nakon osrednjih rezultata na startu prvenstva SR Njemačke vodstvo VFB Stuttgart raskinulo je tek nedavno sklopljen ugovor s našim trenerom Otom Barićem. Nemilosrdni zakoni profil-nogometa pokazali su još jednom svoje pravo lice. Samo su važni rezultati. Ako ih nema, trener mora da ide...

9 RIJECI JADRANSKI DERBI. Golovima Jankovića i Malbaše nadahnuta Rijeka visoko je porazila splitski Hajduk. Neefikasnost, Splićanima i dalje ostaje najveća boljka. U Vinkovcima, od dva Dinama, bolji gost iz Zagreba. Jedini zgoditak postigao je Boro Cvetković, nakon što ga je majstorski »izbacio« Marko Mlinarić. Velež igra sve bolje i bolje. Kajtaz, P. Jurić i Tuce su nezadrživi i nemilosrdni. Skopski vratar Grošev četiri puta je vadio loptu iz mreže.

11 SMIJENJEN POKLEPOVIĆ! Predsjedništvo Hajduka, nakon debakla na Rijeci, smijenilo je Stanka Poklepovića s dužnosti prvog trenera. Predsjednik Hajduka Jole Vidošević povodom smjene je izjavio: »Znam da to nije popularno rješenje kojem smo pribjegli, ali nismo imali drugog izbora«. Novi kormilar Hajduka do kraja prvenstva bit će Sergije Krešić, a pomagat ćemu Ivan Katalinić.

12 TKO JE SERGIJE KREŠIĆ? Poklepovićev nasljednik na Hajdukovom kormilu Sergije Krešić (40) je dvadesetprvi trener poslijeratnog splitskog ligaša. Počeo je u Hajdukovim juniorima. Nakon omladinskog staža, Krešić kao »Hajdukovo dite« nastupa za OFK Beograd i Bor. Karijeru nastavlja u Houstonu i španjolskom Burgosu. Od 1978. godine radi kao trener u Hajdukovoj omladinskoj školi sa svim kategorijama.

13 PRIJEDLOG NSH: SKOBLAR-MARKOVIĆ. Predsjedništvo NSH usvojilo je prijedloge Stručnog odbora NSH za mjesta u Stručnom štabu NSJ. Za saveznog kapetana NSH kandidira Josipa Skoblara, a za selektora Vlatka Markovića. Ostali kandidati NSH: Stanko Poklepović trener »A« reprezentacije, Zorislav Srebrić tajnik stručnog štaba, Pero Nadoveza selektor mlade i omladinske reprezentacije, Zdenko Kobeščak trener mlade reprezentacije...

14 MARKOVIĆ IZ RAPIDA, BARIĆ U RAPID. Već je sada izvjesno da Vlatko Marković, kandidat za selektora reprezentacije napušta bečki Rapid krajem sezone. Na njegovo mjesto ponovno dolazi Oto Barić u Austriji vrlo uspješni trener.

16 SMJENA NA VRHU. Crvena zvezda i Partizan zamijenili su mjesta na tablici. U 78. »vječnom derbiju« punom neizvjesnosti, borbenosti i dramatičnosti Zvezda je 2:1 pobijedila vrlo dobri Partizan. Dva boda i dvije i pol stare milijarde dinara ostaju na »marakani«. Dinamo (Z) i Hajduk, kao domaćini, osvojili su po mršavi bod u susretima s Rijekom i Prištinom. Velež je zastao u Titogradu...

18 HAJDUK MOŽDA, ZVEZDA TEŠKO. Nogometaši Hajduka otputovali su optimistički raspoloženi na uzvratni susret u Waregem. Uzdaju se u svoju »kontru« i gol prednosti iz Splita. Po atmosferi koja vlada oko igrača i vodstva kluba smatra se da je Hajduk sposoban izboriti plasman u polufinale Kupa UEFA. Crvena zvezda putuje u Madrid bez ikakvog imperativa. U Beogradu su prokockali šansu. Želja im je da se časno oproste, ali ako se ukaže prilika...

19 ZBOGOM EVROPO! I naša dva zadnja mušketira oprostila su se od evropskih kupova. U Waregemu nije prošao Hajduk. Nakon jedne maratonske, ali ne i herojske utakmice, došlo je do izvođenja jedanaesteraca. Uporni Belgijanci bili su uspješniji. Hajdukovci su sami krivi za neuspjeh. Imali su potpuno pogrešan pristup igri i sasvim su zakazali. Velika šteta, jer se ovakve prilike često ne događaju. Crvena zvezda je u revanšu s Atleticom pružila daleko bolju igru nego u Beogradu, ali se »čudo u Madridu« nije dogodilo.

20 NK DINAMO OSPORAVA KANDIDATURU ŠAJBERA. Predsjedništvo NK Dinamo najenergičnije se usprotivilo kandidaturi Slavka Šajbera za predsjednika NSJ. U Maksimirskoj 128 smatra se da su konzultacije, predlaganje i izbor Šajbera vođeni nedemokratskim putem. Prema generalnom tajniku NSJ kandidatura Slavka Šajbera nije sporna (niti osporavana) u toku sedam mjeseci otkad je i istaknuta. Očekuje se nastavak na relaciji NK Dinamo-Šajber...

23 MIROLJUBIVI OSAMDESETI PLAVO-BIJELI DERBI. Dinamo i Hajduk su podijelili plijen u jednoj oštroj, žustroj, ali ne i mnogo lijepoj utakmici. Najvrijednija na vječnom plavo-bijelom derbiju bila je divna atmosfera prepunog maksimirskog kolosa. Iznenađenje kola napravila je zadnja Vojvodina u susretu s vodećom Zvezdom. Novosađani su deklasirali Beograđane sa 4:1, ali malo je vjerojatno da će im i ova briljantna pobjeda pomoći u borbi za opstanak.

26 DALGLISH 100–JENNINGS 115. PUT! Generalke, posljednje provjere prije Mundiala, počele su. Evo nekoliko rezultata prijateljskih reprezentativnih testiranja: Francuska–Argentina 2:2, SSSR-Engleska 0:1, Italija-Austrija 2:1, Škotska-Rumunjska 3:0, Sj. Irska-Danska 1:1, Španjolska-Poljska 3:0. Vratar Sj. Irske Pat Jennings u susretu s Danskom izjednačio je svjetski rekord

Kenny Dalglish (Liverpool)

po broju nastupa za državnu reprezentaciju koji je do sada držao Šveđanin Björn Nordquist. Jennings je nastupio 115. put u dresu sa državnim grbom. Isti dan Kenny Dalglish je postao prvi Škot koji je odigrao 100. utakmicu za državni sastav.

29 SLAVKO ŠAJBER IZABRAN ZA PREDSJEDNIKA NSJ. Na 21. konferenciji NSJ izabran je Slavko Šajber jednoglasno za predsjednika NSJ. Obraćajući se Konferenciji Šajber je istakao da u pronalaženju pravog puta treba riješiti probleme, koje je ovako poredao: 1. Statusno pitanje vrhunskog nogometa, 2. Moralna rehabilitacija nogometa, 3. Piramida JU-nogometa (ne upirati pogled u vrh piramide, već u njenu bazu i čvrstinu). Na istom sastanku usvojena je i ostavka saveznog selektora Miloša Milutinovića.

30 ZAKAŠNJELI RAFAL HAJDUKOVACA. Hajdukovi strijelci su proradili, ali prekasno za Evropu. Sarajevo je nakon vodstva (0:2) na Poljudu doživjelo pravi debakl - 6:2! Četiri puta Zl. Vujović i dva puta Stjepan Deverić bili su strijelci za Hajduka. I Fadil Muriqi bio je efikasan u ovom kolu. Postigao je sva tri gola za svoju momčad na utakmici Priština-Velež (3:2). Partizan i Crvena zvezda i dalje nastavljaju mrtvu trku na vrhu...

TRAVANJ 1986.

2 VISOKA PRIZNANJA ZA SD CRVENU ZVEZDU. Predsjedništvo SFRJ odlikovalo je određen broj sportskih radnika, trenera i sportaša Sportskog društva Crvena zvezda iz Beograda povodom 40-godišnjice postojanja SD Crvene zvezde za značajan doprinos razvoju fizičke kulture i sporta u Jugoslaviji i svijetu. Dobitnici visokih priznanja su: Rajko Mitić (Orden zasluga za narod sa zlatnom zvijezdom), Borivoje Kostić (Orden zasluga za narod sa srebrnim vijencem), Ranko Žeravica (Orden zasluga za narod s brončanim vijencem), zatim Aleksandar Boričić, Zorica Đurković, Brnislav Novčić...

4 U NOGOMETU MIRA BITI NEĆE... Novoizabrani predsjednik NSJ Slavko Šajber u širem intervjuu kojeg je dao redakciji »Sportskih novosti« bio je dosljedan sebi. Britak, konkretan i precizan najavio je rješavanje gorućih problema jugo-nogometa: nejedinstvenost nogometne administracije, problem sudaca i sudačkih organizacija, skori izbor saveznog kapetana... Osnovni moto Šajberovog plana jest »moralna rehabilitacija nogometa«.

5 NOGOMETAŠI ZA POSTRADALE. Nogometni savez Meksika predao je 242.000 dolara predsjedniku vlade Miguelu de la Madridu za postradale od potresa koji je pogodio meksički glavni grad. Od svote 122.000 dolara su donacija Međunarodne nogometne organizacije (FIFA), a 28.000 dolara je poklon Engleskog nogometnog saveza. Ostali dio novca priskrbljen je od prihoda turneje meksičke reprezentacije po inozemstvu.

6 POBJEDA NAKON 11 GODINA. Sarajevski Željezničar srušio je neugodnu tradiciju i nakon 11 godina uspio pobijediti splitski Hajduk. Pred rekordnim brojem (22.000) gledalaca Željezničar je izvrsno zaigrao i slavio pobjedu od 2:0. Partizan se probudio i opet se nalazi u jesenskoj formi. U susretu sa Sutjeskom crnobijeli su postigli sigurnu pobjedu (4:1) i dalje se nalaze na vrhu tablice. Vinkovčanima leži Zvezda. Pobjedom od 1:0 u prvom dijelu prvenstva i današnjom od 2:1 Vinkovčani su napravili pravi pothvat. Osvojili su sva četiri boda u ovom prvenstvu u susretima sa slavnim beogradskim klubom.

7 MILJANIĆ-OSIM 8:4. Dugoočekivani sastanak Stručnog odbora NSJ održan je u Beogradu. Na dnevnom redu bile su samo dvije točke: prava i izbor saveznog kapetana. Od 13 prisutnih članova osmorica su poklonili povjerenje Miljanu Miljaniću, a četvorica su glasala za Osima. Dakle, ni struka nije jedinstvena.

9 DINAMO I VELEŽ U FINALU. Na prepunom maksimirskom stadionu Dinamo je deklasirao Crvenu zvezdu čak sa 4:0 i plasirao se u finale našeg najmasovnijeg natjecanja. Bila je to najbolja igra Marka Mlinarića i »plavog orkestra« u ovoj

godini. Bio je to pravi Dinamo, borbeni, nadahnuti i efikasni za razliku od prije tri dana blijedog izdanja u prvenstvu. I u Mostaru vidjeli smo sigurnu i visoku pobjedu domaćina. Pobjedom protiv OFK Beograd od 3:0 Velež će po treći put igrati u finalu Kupa. Dinamo i Velež po prvi put se sastaju u finalu. Dinamo juriša na osmi, a Velež na drugi najdraži trofej...

12 MILJANIĆ TREĆI PUT! Miljan Miljanić je novi savezni kapetan nogometne reprezentacije. Cijela procedura oko izbora, na sjednici Predsjedništva NSJ trajala je samo 12 minuta. Nakon obrazloženja Stručnog odbora o postojanju dva kandidata prišlo se je glasanju. Miljanić je dobio 13 glasova, dok su dva glasa (BiH) bila za Osima. Neposredno nakon izbora Miljanić je dao prvu izjavu kao novi kormilar i istakao: »Moj prvenstveni zadatak je zaustaviti pad jugoslavenskog nogometa. Prije svega moramo stvoriti jake klubove, kvalitetnu igru, rad s mlađim kategorijama... Jedan dobar rezultat neće ništa promijeniti. Ništa nećemo učiniti sastancima, odlukama i forumima, nego stručnim radom. Izlaz iz ove teške situacije vidim samo u zajedničkom mukotrpnom radu.«

13 MURIQI ZAUSTAVIO PARTIZAN. I četvrti poraz u proljetnom dijelu prvenstva pretrpio je beogradski Partizan. U Prištini, pred rekordnih 40.000 gledalaca, poražen je sa 1:0. Jedini zgoditak osam minuta prije kraja iz slobodnog udarca sa 25 metara postigao je najbolji igrač utakmice Fadil Muriqi.

Muriqi (Priština)

U susretu sa Crvenom zvezdom u Beogradu Riječani su osvojili bod i tako već 12 kola zaredom ne znaju za poraz. U Splitu Hajduk je 2:1 pobijedio mostarski Velež. Pobjedonosni gol sa 11 metara postigao je Asanović.

VALENCIJA U DRUGOJ LIGI! Poslije pola vijeka španjolsku prvu nogometnu ligu napušta slavna Valencija. Porazom u Barceloni od 3:0 Valencija je izgubila i posljednju šansu za opstanak. Cijela Španjolska tuguje nad sudbinom veoma popularnog španjolskog kluba.

16 POTHVAT ŠPANJOLACA! Odigrani su uzvratni polufinalni susreti u sva tri evropska kupa, koji su španjolskim klubovima donijeli potpuni trijumf. Prvi put u povijesti evropskih kupova dogodilo se da predstavnici jedne zemlje igraju u sva tri finala. FC Barcelona je finalist Kupa evropskih prvaka, Atletico Madrid Kupa pobjednika kupova, a Real Madrid Kupa UEFA. Ole, Espana!

20 CRVENA ZVEZDA »MUŠTERIJA« U MAKSIMIRU. U Maksimiru Dinamo je po drugi put trujumfirao nad Zvezdom u roku od samo deset dana. Bila je to repriza nedavno odigranog kup susreta između istih protivnika. Izvrsnom igrom Dinamo je slavio pobjedu od 3:1. Boro Cvetković, Cerin i Mlinarić bili su tvorci velike pobjede zagrebačkih plavih. Crvena zvezda bez Milka Đurovskog nije predstavljala neku veću opasnost za »plavi orkestar«. Partizan je iskoristio kiks Zvezde i pobjedom nad Sarajevom povećao svoje vodstvo na tri boda. Budućnost, uz laganu pomoć suca Komadinića, iznenadila je Vinkovčane i pobijedila sa 1:2.

HARAKIRI ROME!? U pretposljednjem kolu prvenstva Italije Roma je praktički izgubila naslov prvaka. Cijelo proljeće igrala je fenomenalno. Strahovitim finišom stigla je Juventus koji joj je bježao čak osam bodova. Pobijedila ga je u izravnom dvoboju 3:0. I kada je počelo šampionsko slavlje dolazi do senzacionalnog preokreta. Prvi je izgubio od posljednjeg! Kod kuće, u Rimu! Lecce, koji je već davno ispao iz lige, zavio je Rim u crno. Pobijedio je sa 2:3 i neočekivano otvorio put velikom Juventusu prema novom naslovu prvaka Italije.

25 UEFA NE PRIMA IZRAEL. Na kongresu Evropske nogometne unije (UEFA) odlučeno je da se odbije zahtjev Izraela da postane član Evropske zone i time stekne pravo sudjelovanja u klupskim i reprezentativnim nadmetanjima Starog kontinenta. Izraelov zahtjev UEFA će proslijediti Svjetskoj nogometnoj federaciji (FIFI) koja će razmotriti mogućnost da primi Izrael pod svoje okrilje. Inače, Nogometna federacija San Marina primljena je u UEFU čije se članstvo popelo na 35 zemalja – članica.

26 »SREBRNE LOPTE« RADANOVIĆU I BAŽDAREVIĆU. Naši standardni reprezentativci Radanović (Partizan) i Baždarević (Željezničar) odigrat će 30. IV ove godine u Brazilu jubilarnu 25. utakmicu u državnom dresu. Prema propisima NSJ, dvojici istaknutih reprezentativaca, pripast će »Srebrne lopte« – tradicionalno priznanje za srebrni jubilej – 25. utakmicu u reprezentaciji.

27 IZGUBILI NAKON 1170 MINUTA. Serija nepobjedivosti Rijeke u 13 uzastopnih nastupa prekinuta je u Titogradu. Sve je bilo odlučeno u prvih pola sata igre kad je izvrsni centarfor domaćina dvaput matirao Ravnića. Partizan je prošao vruće gostovanje u Mostaru. Susret je završio 0:0, a svojom kvalitetom razočarao je prepuno gledalište pod Bijelim brijegom. Crvena zvezda je kod kuće visoko porazila Željezničar sa 4:1, a Dinamo (Z) nosi vrlo važan bod iz Skopja.

FOTO-FINIŠ ODLUČIO. Nakon drame u završnici prvenstva Italije uslijedio je novi triler u SR Njemačkoj. Bayern München ugrabio je u zadnjem kolu naslov prvaka države bremenskom Werderu, koji je vodio na tablici puna 33 kola. U posljednjem susretu Werderu je za naslov trebao jedan bod u Stuttgartu, a neriješen rezultat je odgovarao i domaćinu, i taj ga je bod vodio u Kup UEFA. Svi su očekivali namještaljku. Događaji na terenu su ih demantirali. Pobijedio je Stuttgart sa 2:1 i tako omogućio Bayernu novi naslov prvaka.

30 BRAZIL–JUGOSLAVIJA 4:2. U paklenoj južnoameričkoj atmosferi, pred rasprodanim stadionom /70.000–Recife/ naši reprezentativci bili su sparing-partner po mjeri, trostrukom prvaku svijeta, reprezentaciji Brazila. Dugo vremena smo bili potpuno izjednačeni sa slavnim protivnikom. U drugom poluvremenu smo čak vodili sedam minuta sa 1:2. Ali čarobnjak Zico i ostali ne dopuštaju iznenađenje. Usprkos porazu naša reprezentacija ostavila je vrlo povoljan dojam.

Textil IMPORT-EXPORT ZAGREB p. o.
RADNA ORGANIZACIJA ZA UVOZ I IZVOZ TEKSTILNIH SIROVINA I GOTOVIH PROIZVODA

Telefon: 432-222
Telex: YU TEX ZG 21123 i 21204
Telegram: TEXIMPEX, ZAGREB
Tekući račun broj 30105-601-6782
41000 ZAGREB, Šoštarićeva 10
Postbox 810

UVOZI

TEKSTILNE SIROVINE ZA JUGOSLAVIJU
(SUDANSKI I EGIPATSKI PAMUK)
(MERINO VUNU IZ AUSTRALIJE I N. ZELANDA)
I OSTALE TEKSTILNE SIROVINE.

IZVOZI

PAMUČNE I VUNENE TKANINE SVIH VRSTA I
DESENA, KONFEKCIJU I TRIKOTAŽU.

SVIBANJ 1986.

1 PELE TIPUJE NA ARGENTINU. Pogađajući koja će momčad trijumfirati na SP '86 slavni Pele je rekao: Mogu li »carioce« ponoviti uspjeh iz 1970? Volio bih, ali sumnjam. Nedostaje im homogenost, klasa i što je najvažnije temeljite pripreme. Ako moram tipovati samo na jednog favorita, onda je to Argentina.

2 NEZADRŽIVI DINAMO IZ KIJEVA. U finalu Kupa pobjednika kupova kijevski Dinamo je upravo deklasirao španjolsku momčad Atletico iz Madrida. Bio je to nogomet 21. stoljeća. Ukrajinci su bili neuhvatljivi za Španjolce i veliki prijelazni pehar zasluženo se našao u rukama Dinamova kapetana Olega Blohina.

3 OPROŠTAJ OSWALDA ARDILESA. Nakon punih sedam godina igranja za londonski Tottenham Hotspur oprostio se od nogometa slavni 33-godišnji Argentinac Oswaldo Ardiles. Na

BYE BYE OSSIE
Oswaldo Ardiles u pratnji sinova Pabla i Federica posljednji put izlazi na Vhite Hart Lane...

oproštajnoj utakmici protiv milanskog Intera osim Ardilesa zaigrao je njegov veliki prijatelj, sjajni i nezaobilazni Maradona. Prepuni stadion »White Hart Lane«, pobjeda od 2:1 i velika igra Diega, bili su nagrada za kraj Ardilesove uspješne karijere.

4 TRKA UDVOJE SE NASTAVLJA. Partizan je u susretu s Osijekom kod kuće osvojio bodove, ali i Crvena zvezda je postigla pun pogodak u Tuzli. Enigma na vrhu traje i dalje. OFK Beograd je poboljšao svoje izglede u borbi za opstanak. U ovom kolu na Karaburmi porazio je splitskog Hajduka.

5 SNJEŠKO CERIN U »KLUBU 100«. Golom, kojim je donio pobjedu u susretu s titogradskom Budućnosti, Cerin se upisao u »Klub 100«. Snješko je prvi strijelac zagrebačkog Dinama koji je postigao 100-ti prvoligaški gol.

6 NA FINALU KUPA 20.000 POČASNIH ULAZNICA. Odbor za organizaciju finala Kupa Jugoslavije odredio je da preko Gradske konferencije SO Beograd podijeli 20.000 počasnih ulaznica najboljim omladincima i gostima na priredbi povodom Dana mladosti. Također je odlučeno da Pehar maršala Tita kapetanu pobjedničke momčadi preda Aleksandar Grličkov, predsjednik Savezne konferencije SSRNJ.
CIJELI MUNDIAL NA TV. Među 150 zemalja koje će prenositi Mundial na televiziji bila je i naša JRT. Za pravo prijenosa plaćena je vrlo visoka cijena: 535.000 švicarskih franaka. Naša televizija će izravno komentirati sa stadiona u Meksiku samo deset utakmica. Ostale susrete pratit će komentar iz naših studija.

7 ZLATKO VUJOVIĆ U »KLUBU 100«. Hajduk je u Splitu zaustavio vodećeg Partizana. Pobijedio je 2:1, a pobjedonosni gol Zlatka Vujovića bio je njegov stoti (jubilarni) prvoligaški gol. Velež iz utakmice u utakmicu igra sve bolje. Danas je solidnom igrom nanio Čeliku uvjerljiv poraz od 4:1. Na sigurnom je putu ka Kupu UEFA.

8 ODREĐENI PUTNICI ZA BOCHUM. Selektori, Toplak i Osim, odredili su putnike za Bochum, gdje će u nedjelju biti sparing partner dvostrukim svjetskim prvacima, reprezentaciji SR Njemačke. Kostur reprezentacije sačinjavat će opet olimpijci, većina iz Recifea, s tim što će se ovaj put umjesto Mlinarića i Bursaća, provjeriti Gudelj i M. Đurovski.

9 KAKO GOD OKRENEŠ-BRAZIL. Prema anketi novinske agencije DPA iz Hamburga, u kojoj su sudjelovali svi selektori zemalja sudionica Mundiala '86, kao budućeg svjetskog prvaka uglavnom navode južnoameričke reprezentacije. Po većini to će biti Brazil (Bearzot, Robson, Tores, Meszelly, Ferguson, Piontek...) Od Evropljana spominju SR Njemačku, Italiju, Englesku, Francusku.
I poznati londonski »bookmakeri« ne vjeruju mnogo u Evropljane.
Po njima redoslijed izgleda ovako: 1. Brazil 11:4, 2. Argentina 4:1, 3. Urugvaj 6:1, 4. Meksiko 10:1, 5. Engleska i Italija 12:1, 7. SR Njemačka, Francuska i Danska 14:1, ... Ako želite najviše zaraditi kladite se na Kanadu. Ukoliko bi Kanađani »uzeli« naslov za svaku uloženu funtu dobili bi 1000 funti.

10 VELIKI REMI U BOCHUMU. Naši reprezentativci ugodno su iznenadili u dvoboju sa SR Njemačkom. Vrlo malo je nedostajalo da postignemo puni trijumf. Nakon dobre igre u dalekom Recifeu protiv Brazila, još bolja igra u

Bochumu. Zapadni Nijemci još se traže. Nisu našli ni igru ni momčad. Djeluju na terenu zbunjeno i neuigrano. Ostalo im je vrlo malo vremena do početka Mundiala...

11 STOJIĆ I M. ĐUROVSKI UDALJENI IZ REPREZENTACIJE. Nakon povoljnih vijesti iz Bochuma stigla je jedna nepovoljna. Savezni kapetan Miljan Miljanić udaljio je iz reprezentacije, zbog grubog kršenja discipline i nesportskog ponašanja, Ranka Stojića i Milka Đurovskog. Prema izvještaju stručnog štaba dvojica reprezentativaca cijelu noć, uoči polaska za Bochum, bili su u obilasku noćnih klubova.

13 CEAUSESCU ODLIKOVAO STEAUU. Šef rumunjske partije i predsjednik države Nicolae Ceausescu uručio je armijskom nogometnom klubu Steaua i igračima odlikovanja povodom osvajanja naslova klupskog prvaka Evrope u Sevilli za »doprinos povećanja prestiža rumunjskog sporta u svijetu«. Klubu je uručen orden »Zvijezda SR Rumunjske« prvog stupnja, a igračima »Orden zasluženog sportaša SR Rumunjske« prvog stupnja.

14 NAJDRAŽI PEHAR VELEŽU. Po drugi puta u svojoj povijesti mostarski Velež osvaja najdraži trofej-Pehar maršala Tita. Veležovci su bili bolji takmac od zagrebačkih plavih. Imali su više srca, htijenja i hrabrosti, pa su na kraju zasluženo trijumfirali. Mostar, cijela Hercegovina i brojni navijači »rođenih« započeli su na stadionu JNA veliko slavlje...

15 VELIČANSTVEN DOČEK POD BIJELIM BRIJEGOM. U gradu na Neretvi osvajačima Kupa maršala Tita priređen je veličanstven doček. Više od 25.000 »rođenih« skupilo se na stadionu pod Bijelim brijegom da proslave veliki uspjeh mostarskog ligaša. Kada su iz Beograda stigli na teren igrači i vodstvo puta s visoko uzdignutim peharom, iz tisuća grla zaorila se je pjesma: »Procvjetala bijela lala, Velež nosi Kup Maršala...

16 U POSLJEDNJI ČAS LOBANOVSKI. Nekoliko dana prije odlaska u Ciudad Mexico objavljena je vijest o smjenjivanju Eduarda Malafejeva, selektora sovjetske nogometne reprezentacije. Na njegovo mjesto postavljen je Valerij Lobanovski, vrlo uspješni učitelj nogometaša kijevskog Dinama. Razlozi za tu odluku Prezidijuma sovjetske nogometne federacije: loša i neuvjerljiva igra u posljednje vrijeme nogometne reprezentacije i nedavni veliki trijumf Kijevljana u Kupu pobjednika kupova. Ovo je treći put kako Lobanovski dolazi na kormilo sovjetske selekcije. I Sovjeti imaju svoga Miljanića.

18 PARTIZAN I ZVEZDA DIJELE »ČETVORKE«. Crvena zvezda je postigla veliku pobjedu (4:0) u derbi susretu sa splitskim Hajdukom. Istim rezultatom Partizan je u gostima porazio Vojvodinu. Mrtva trka se nastavlja. U Maksimiru ponovno festival golova. Čak sedam zgoditaka na utakmici Dinamo-Priština. Pobjeda Zagrepčana: 4:3.
AFRIKANAC U ZAGREBU. U susretu s Prištinom po prvi put u klupskoj povijesti dres zagrebačkih plavih odjenuo je jedan tamnoputi nogometaš. Samuel Okwarati, najnovije Dinamovo pojačanje iz Nigerije, u drugom poluvremenu je zamijenio Munjakovića i pokazao solidnu tehniku.

19 USPJEH NA HEYSELU. Nogometna reprezentacija Jugoslavije zabilježila je u Bruxellesu vrlo vrijedan rezultat. Sjajnom i nadahnutom igrom, naročito u prvom poluvremenu kada je povela 0:3, sasvim je deklasirala nemoćne Belgijance. Za ovu igru protiv sudionika Mundiala primili smo pregršt priznanja i pohvala. Da li je to znak da se plavi polako izvlače iz dugogodišnje krize? Je li je to početak vraćanja ugleda? U svakom slučaju Recife-Bochum-Bruxelles znače veliko ohrabrenje i poticaj prije početka kvalifikacija za EP '88.

Cerin (Dinamo Z)

20 SLIŠKOVIĆ U MARSEILLEU. Olimpique Marseille je novi klub Blaža Sliškovića. Predsjednik Olimpiquea Bernard Tapie, izvanredno sposobni i uspješni poslovni čovjek, preduhitrio je atenski Panathenaikos i Barcelonu i angažirao prema pisanju francuske štampe »jugoslavenskog Platinija«. U novo prvenstvo Tapie i Olimpique Marseille startat će s najvećim ambicijama.

22 STRIJELCI BIRAJU STRIJELCA. U blic-anketi (tko će biti najbolji strijelac Mundiala '86?) koju je provela »La gazzetta delo sport« sudjelovalo je devet »kraljeva strijelaca« prošlih svjetskih

prvenstava: Ademir, Rahn, Fontaine, Vava, Müller, Eusebio, Lato, Kempes i Rossi. Najviše glasova su dali Platiniju, Elkjaeru, Rummeniggeu, Rossiju, Maradoni, Franscescoliju, Sanchezu i Völleru.

25 SLAVONSKI DERBI OSIJEKU. Regionalni derbi protekao je u potpuno otvorenoj i napadačkoj igri koja je oduševila gledaoce. Na kraju uzbudljive utakmice trijumfirali su Osječani (3:2) nad vrlo dobrim Vinkovčanima. Crvena zvezda i Željezničar odnose oba boda s vrućih gostovanja u Skoplju i Prištini. Zagrebački Dinamo opet je dobro zaigrao »na strani« i na Koševu oduzeo prvaku bod.

27 YOUNG BOYS-NAKON 26 GODINA! Pobjedom u gostima na Xamaxom (1:4) nogometaši Young Boysa postali su prvaci Švicarske nakon punih 26 godina. Toliko željeni naslov napokon je stigao u Bern, švicarsku prijestolnicu, gdje je započelo veliko slavlje.

28 PARTIZAN PROTUTNJAO BOSUTOM. Partizan i Zvezda rame uz rame jure ka naslovu prvaka. Crnobijeli su »podijelili četvorku« Vinkovčanima na stadionu kraj Bosuta, a crvenobijeli su tek prije kraja susreta uspjeli iščupati oba boda na »Marakani« protiv upornih i žilavih Titograđana. U Zagrebu vatromet zgoditaka. U spektakularnoj utakmici Dinamo i Velež podijelili su bodove. Rezultat je bio 4:4!

31 STARTAO MUNDIAL! Najljepša i najvažnija sporedna stvar na svijetu zaokupljat će pozornost sljedećih mjesec dana cijelog nogometnog globusa. Meksiko je jedini koji ima tu čast da po drugi puta bude organizator i domaćin svjetskog nogometnog prvenstva. Usprkos teškoj ekonomskoj krizi koja potresa zemlju spreman je za veliku fiestu. Meksikanci imaju urođenu sklonost za svetkovanje, veselje i razonodu, a nogomet smatraju vrhunskom svečanošću. Oni Mundialom ne bježe od svoje svakodnevice. Meksikanci posjeduju svoj identitet i oni će ga i dokazati. Iza njih stoji jedna slavna prošlost. Ukratko: imaju dušu i srce, a sve će dati da XIII mundial na stadionima u zemlji drevnih Azteca bude »najveća predstava na svijetu«.

SLOŽENA ORGANIZACIJA UDRUŽENOG RADA
ŠUMARSTVA, PRERADE DRVETA I PROMETA

ŠIPAD

OOUR VELEPRODAJA NAMJEŠTAJA
»N A M J E Š T A J«
SARAJEVO, Đ. Bjedića 185

Predstavništva: BEOGRAD
ZAGREB
SARAJEVO
LJUBLJANA
BANJA LUKA
SKOPJE
RIJEKA
SPLIT

Veleprodajna skladišta: LJUBLJANA, CELJE, RIJEKA, ZAGREB, ĐAKOVO, SPLIT, ŠIBENIK, IVANICA, NOVI SAD, PANČEVO, BEOGRAD, NIŠ, KRALJEVO, ŠABAC, ZAJEČAR, SKOPJE, BITOLA, TUZLA, PRIŠTINA.

LIPANJ 1986.

2 PARTIZAN SPASIO BOD. Partizan je na stadionu JNA vodio grčevitu borbu za bod u susretu s Rijekom, koja je vodila od pete minute (0:1) pa sve do osam minuta prije kraja. Tada je Radanović postigao izjednačujući gol za Partizan. I u Nikšiću je bilo dramatično. Sutjeska je stizala vodstvo Crvene zvezde od 0:2 i u 88. minutu Bursać je izjednačio rezultat na 2:2. Partizan je u ovom kolu bez sumnje bio miljenik sreće. U Mostaru pravi vatromet golova: »rođeni« su 6:2 pobijedili sarajevski Željezničar.

3 TKO ĆE U KUP UEFA? Trka za sudjelovanje u Kupu UEFA sve je zamršenija. Za preostala dva mjesta postoje četiri kandidata: Hajduk, Rijeka, Dinamo (Z) i Željezničar, s time da je Partizan ili Zvezda siguran naš treći predstavnik u najmasovnijem evropskom kupu. Osvojenim bodom na stadionu JNA Riječani su napravili veliki korak naprijed, dok se to ne može reći za nogometaše zagrebačkog Dinama nakon poraza u Osijeku. Plavi se u sljedećem koju sastaju s Partizanom i za njih »igra« samo pobjeda.

5 DUŠAN MARAVIĆ U UEFI. Bivši prvotimac Crvene zvezde, diplomirani ekonomist i poznavalac više evropskih jezika, Dušan Maravić (zaposlen kao sekretar Međunarodne komisije u NSJ) postao je članom Organizacionog komiteta UEFE za međuklupska takmičenja sa mandatom do 1988. godine. Izgleda da smo nakon toliko godina dobili čovjeka koji će u dogledno vrijeme zamijeniti prof. dr Andrejevića i inž. Popovića.

7 RUSH U JUVENTUSU. Ian Rush, Velšanin, golgeter Liverpoola prihvatio je ponudu torinskog Juventusa od 3,2 milijuna funti i potpisao ugovor sa slavnim talijanskim klubom, iako neće odmah u ljetu nastupati za Juventus, jer klub već ima dva stranca: Platinija i Laudrupa. To je rekordna svota koja je ikada isplaćena za jednog britanskog igrača. Do kraja ove kalendarske godine Rush će najvjerojatnije nastupati i dalje za »svoj« Liverpool.

8 POBJEDA PARTIZANA U MAKSIMIRU. Najteža je prepreka na putu ka naslovu svladana. Partizan je prošao Maksimir. Crnobijeli su u jednoj dramatičnoj utakmici pobijedili s 2:3. Zagrebački Dinamo se ovim porazom praktički oprostio od Evrope. OFK Beograd poslije pobjede nad Sarajevom od 2:0 lovi se za slamku spasa. Postoje još minimalne šanse da se ne pridruži Vojvodini na putu za drugu ligu...

9 VUJADIN BOŠKOV U SAMPDORIJI. Nakon uspjeha, koji je napravio sa Ascolijem uvevši ga u prvu ligu, Boškov je potpisao novi trenerski ugovor sa Sampdorijom iz Genove. Naš nogometni stručnjak vrlo je cijenjen na Apeninskom poluotoku. Ugovor je potpisan na dvije godine i za to razdoblje Boškovu će biti isplaćeno milijardu lira!

13 RASPLET PRVENSTVA! Sutra se rješava enigma na vrhu i na dnu ljestvice. »Mrtva trka« između Partizana i Crvene zvezde trajat će do zadnjeg sučevog znaka. Crnobijeli su u prednosti. Dočekuju kod kuće Željezničar, a Zvezda gostuje na Koševu. Osim utrke za bodovima vodit će se i utrka za golovima. Najvjerojatnije će odlučiti gol – razlika. Čelik i Budućnost trebaju osvojiti po bod da bi ostali u elitnom razredu, u slučaju trijumfa OFK Beograd u Mostaru...

14 SRAMOTA, BLAMAŽA, KOMEDIJA NA KRAJU! PARTIZAN PRVAK! Zadnje kolo 40. jubilarnog nogometnog (trgovačkog) prvenstva odigrano je na najsramniji način. Gotovo svi susreti bili su režirani, dogovoreni, lažirani... Naš nogomet dobio je najteži udarac. Nogometna buba-mara pocrvenjela je od stida. Došlo je vrijeme da se napokon nešto napravi. Makar i na »bugarski način«. Predsjedništvo NSJ je na potezu. Realno je očekivati da se poništi cijelo prvenstvo 1985/86, da se zabrani izlazak našim momčadima u Evropu, da se iz nogometa uklone svi mešetari, da se provede temeljita istraga...

16 DRUŠTVENA OSUDA SA SVIH STRANA. Osude i komentari zbog prljave završnice prvenstva ne prestaju. Svi radni ljudi, društveno–politički radnici, sportski radnici, – ogorčeni su. Mitja Ribičič, član Predsjedništva CK SKJ je rekao: »Mislim da posljednja runda našega, jugoslavenskog nogometnog Mundiala pokazuje jedno stanje koje nije zdravo. Ovakvo ponašanje nema veze s moralom i našim normama. Mislim da bi cijelo posljednje kolo trebalo poništiti i u korijenu riješiti sve slabosti«...
U svakom slučaju predsjedništvo NSJ mora reagirati brzo i efikasno. Očekuje se Šajberov »paket« mjera...

20 PONIŠTENO 34. KOLO PRVENSTVA! DVANAEST KLUBOVA SA MINUS 6 BODOVA! Posljednje kolo nogometnog prvenstva Jugoslavije, odigrano 14. lipnja 1986. godine, proglašeno je neregularnim. Odlukom Predsjedništva NSJ poništeno je i zakazano novo za 29. lipnja 1986. godine. Također je odlučeno da se klubovi – sudionici dogovorenih rezultata kažnjavaju oduzimanjem po šest bodova u narednom prvenstvu. To su: Beograd, Budućnost, Crvena zvezda, Čelik, Dinamo (Z), Partizan, Rijeka, Sarajevo, Sutjeska, Velež, Vojvodina i Željezničar. Svi ovi zaključci usvojeni su nakon rasprave koja je trajala samo 30 minuta.

22 ODJECI SJEDNICE PREDSJEDNIŠTVA NSJ. Opće je uvjerenje da je bilo krajnje vrijeme početi s raščišćavanjem situacije u našem nogometu. Javnost u svakom slučaju podržava akciju Predsjedništva i Šajbera. Prvoligaši i mešetari jugo-nogometa nisu očekivali ovaj Šajberov udar. Pomalo su potcijenili njegovu akciju i mogućnosti.

Partizan se nije pojavio...

Glavni sudac Vujović iz Cetinja u pratnji Puškara (Zagreb) i Shurjanija (Kačanik) izvodi na centar sarajevski Željezničar. Partizan je održao obećanje. Nije se pojavio na terenu.

Gotovo je gotovo! Vujović svira početak a ujedno i kraj susreta Partizan – Željezničar.

Pogođeni klubovi na čelu s FK Partizanom, ne prihvaćaju odluke ...

25 FINALE SP: ARGENTINA–SR NJEMAČKA. U polufinalnim susretima SP u Meksiku SR Njemačka je pobijedila Francusku sa 2:0, a Argentina Belgiju također sa 2:0, pa su se dvije pobjedničke momčadi plasirale u finale SP. Da li će naslov svjetskog prvaka otići u Južnu Ameriku ili Evropu? Do sada je naslov šest puta odlazio u Latinsku Ameriku i isto toliko puta u Evropu? Kome će biti sretan trinaesti naslov?

27 IZVANREDNA KONFERENCIJA ZAJEDNICE PRVOLIGAŠA–BEZ ODLUKE. Odgovor na pitanje da li će se odigrati ponovljeno zadnje kolo prvenstva nije dala Izvanredna konferencija Zajednice prvoligaša. Prvoligaši nisu bili jedinstveni. Nisu se dogovorili kako će reagirati na »paket mjera« Predsjedništva NSJ. Završilo je bez odluke. Igra tko hoće!?

28 PRVA BRONCA FRANCUZA. U borbi za treće mjesto na SP '86 u Meksiku Francuska je nakon produžetka pobijedila reprezentaciju Belgije sa 4:2/2:2/. Osvojeno treće mjesto predstavlja najveći uspjeh što su ga ikada do sada postigli »tricolori«.

29 PARTIZAN NIJE IZAŠAO NA TEREN! Odigrano je ponovljeno 34. kolo prvenstva. Sve momčadi, osim Partizana, su izišle na teren. Partizan se pokorio odluci svog kluba da ne ponavlja već odigrani susret sa Željezničarom. Po mišljenju svih struktura Sportskog društva Partizanovi nogometaši su zasluženo osvojili prvenstvo 1985/86. Velež je u Mostaru visoko porazio momčad OFK Beograda koji je ovim porazom odselio u Drugu ligu. Crvena zvezda nije ponovila nedavni uspjeh. Poražena je na Koševu 2:1. Vojvodina je na oproštaju iz Prve lige porazila zagrebački Dinamo 1:0.

ARGENTINA PRVAK SVIJETA! Argentina je po drugi put osvojila naslov prvaka svijeta. Finale nije donijelo lijepu i lepršavu igru, ali uzbuđenja je bilo napretek. Poveli su Argentinci 2:0, ali uporni Nijemci uspijevaju poravnati na 2:2. U finišu utakmice Burruchaga je pobjegao njemačkoj obrani i svladao istrčalog Schumachera. Znanje je pobijedilo snagu i upornost. Argentina je imala Maradonu, a drugi ne.

MILJANIĆ PREDLOŽIO OSIMA I MARKOVIĆA. Savezni kapetan Miljan Miljanić predložio je imena trenera za popunu upražnjenih mjesta u Stručnom štabu NSJ. Za selektora Miljanić je predložio Ivicu Osima, a za trenera reprezentacije Vlatka Markovića ... O prijedlozima će raspravljati Predsjedništvo NSJ na svom sljedećem sastanku u Zagrebu.

30 PARTIZAN GUBI 0:3 – CRVENA ZVEZDA PRVAK DRŽAVE 1986! Na sjednici Predsjedništva NSJ održanoj u Zagrebu, Branko Pejović, generalni tajnik NSJ pročitao je odluke: Crvena zvezda je prvak Jugoslavije, ligu napuštaju Vojvodina i OFK Beograd. Jugoslaviju će predstavljati u KEP-a Crvena zvezda, u KPK-a Velež, a u Kupu UEFA Partizan, Hajduk i Rijeka. Predsjedništvo NSJ je verificiralo rezultate posljednjeg 34. kolo kao i stanje na tablici. Taj problem skinut je s dnevnog reda.

bogatstvo
plodova prirode

DONA®

Sokovi — sirupi — džemovi i marmelade

»VOĆE« export-import, OOUR »STUBIČANKA« G. STUBICA.
TVORNICA ZA PRERADU I KONZERVIRANJE VOĆA I POVRĆA.

RO Razvitak
export-import
GRADAČAC

RADNA ORGANIZACIJA ZA PROIZVODNJU FINALNIH PROIZVODA OD PRUĆA

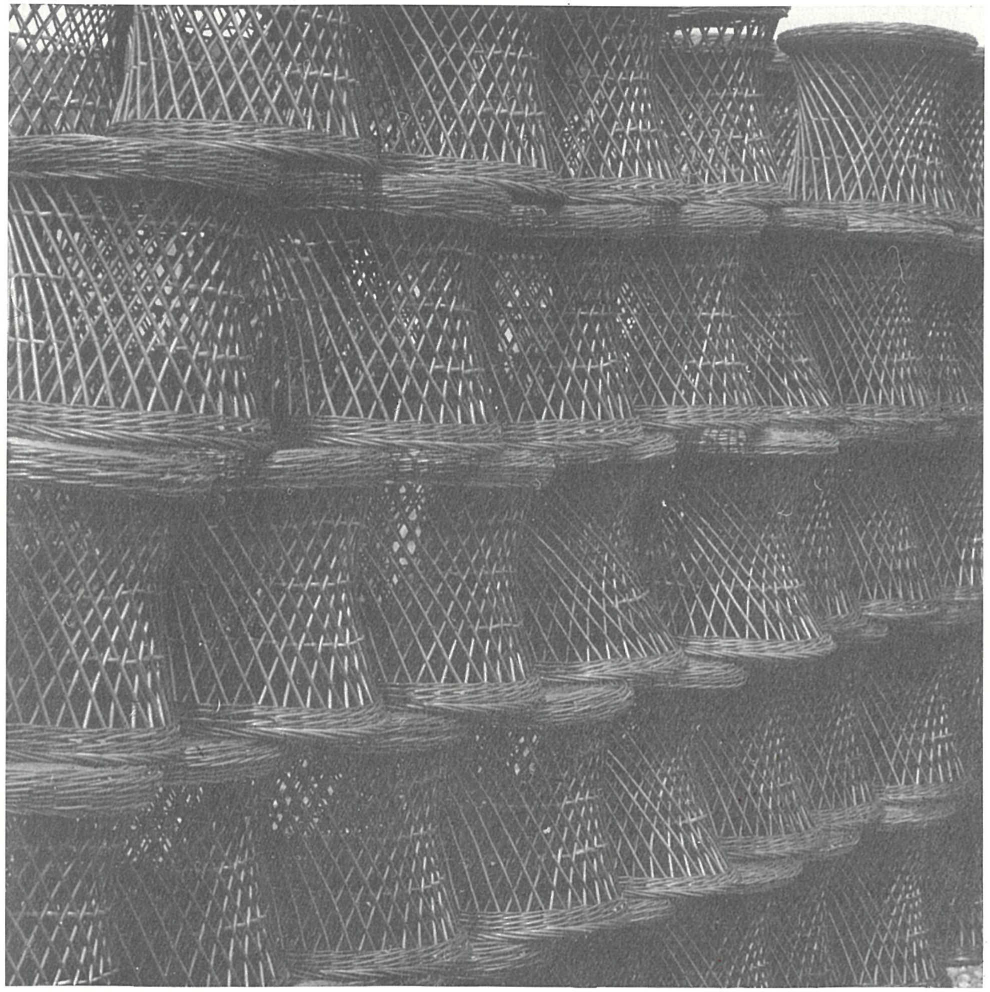

NOGOMETNO PRVENSTVO JUGOSLAVIJE 1985/86.

Post festum 40. nogometnog prvenstva Jugoslavije

Piše:
ZVONE MORNAR
komentator »Sportskih novosti«

Uspavane iluzije?

Pravi »D–dan« bio je 29. ožujka 1986, barem za svijet korner zastavica: tada je najavljeno da će se poremetiti prijašnji lijeni nogometni ritam u kojem je sve zaudaralo po češnjaku.
Toga je, naime, dana za predsjednika Nogometnog saveza Jugoslavije izabran je Slavko Šajber, istaknuti društveno-politički i sportski radnik.
Prije nego je izabran na najvišu funkciju u nogometnom vrhu iznio je svoje viđenje yu-nogometa, koga je nazvao »teškim bolesnikom«, zbog podzemnih radnji u njemu, kriminala i sportskog nemorala, za što je optužio bogove i bosove našega loptanja. Informirao je skup koji, po njegovom mišljenju, treba učiniti da natjecanja budu regularna i da se prekine sa crnim fondovima od kojih novac ide u privatne džepove. Tražio je podršku za pokretanje trajne i energične akcije za - kako je rekao - »isušivanje baruštine«. Predložio je mjere prevencije, kontrole, pooštravanje sankcija, rad na idejno-odgojnom i obrazovnom usmjeravanju.
Na prvoj sjednici Predsjedništva NSJ (20. lipnja) održao je svoje čuveno slovo koje je počeo s dramatičnim naglaskom, posebno kad se osvrnuo na posljednje 34. kolo prvenstva 1985/86, nakon kojega je eksplodiralo ogorčenje uznemirene javnosti koju su igrači i klubovi desetljećima vukli za nos svojim namještaljkama.
A onda je predložio ono što će se najviše pamtiti: »Da se klubovi sudionici dogovaranja rezultata u posljednjem kolu kazne s oduzimanjem po šest bodova u sezoni 1986/1987«.
Nije bilo prevelike konsternacije u dvorani kad je izrecitirao imena kažnjenih. OFK Beograd, Budućnost, Crvena zvezda, Čelik, Dinamo (Z), Partizan, Rijeka, Sarajevo, Sutjeska, Velež, Vojvodina, Željezničar.
Ništa se nije promijenilo, osim što su sa spiska izuzeti OFK Beograd i Vojvodina, koji su ionako preselili u drugu ligu.
Čim su odluke obznanjene, po našim starim običajima, javili su se stručnjaci za zavrzlame, koji su u svojim odvjetničkim laboratorijima razradili taktiku otpora. Pri tome nisu iskazali baš veliku darovitost, a još manje originalnost. Njihov se recept sveo na pravno osporavanje, makar su svi redom priznavali nečist posao paklena okusa.
Javila se i Zajednica prvoligaša.
Iako je bilo teško osporiti izvanredne mjere, jer su bile sukladne Statutu NSJ i SAS-u o udruživanju, Zajednica je izrazila, u većini, nesuglasje. Najglasniji je bio Partizan, koji je izgubio naslov. Uz »crno-bijele« čvrsto je stao zagrebački Dinamo i Čelik. Bilo je i rezerviranih, na koje su se ustremili delegati nesuđenoga prvaka, koji je izgubio naslov jer nije htio nastupiti u ponovljenom 34. kolu. I bez Partizana odigrano je ostalih osam utakmica koje su objektivno potvrdile da je bilo laživanja unatoč upinjanju pojedinaca da dokažu suprotno. Slavko Šajber je doživio vrlo oštre napade, jer je navodno radio antizakonito, antisamoupravno i antisocijalistički. I što sve ne.
Branko Pejović, glavni tajnik NSJ, uzalud je upozoravao: - Odluke Predsjedništva NSJ može izmijeniti samo Predsjedništvo ili Konferencija. Svi su ostali dužni ih sprovoditi, a zna se koji je organ stariji i čije odluke treba poštovati.
Svejedno, 30. lipnja, održano je Predsjedništvo, a 1. srpnja Konferencija. Neki su očekivali da će se u zagrebačkom hotelu »Esplanade«, gdje su održani ti skupovi, ići na barikade i da će delegati Konferencije pružiti-epski otpor.
Kad tamo: tresla se brda a rodio se miš. Uz dva uzdržana glasa Konferencija je odbila sve prigovore i potvrdila odluke. A kada se izjalovila nada, nastupilo je beznadno ogorčenje. Opet je najglasniji bio Partizan. Odista mu nije bilo lako. Za zelenim stolom mu je uzeta titula koju je, po tvrđenju kompletnog delegatskog sastava JSD Partizan, osvojio »časno i pošteno«. Izrazili su čak spremnost i da odu u drugu ligu, skrivajući se iza slogana:
– Nema popravnog iz poštenja!
Ponavljale su se objede, izrečene na sastanku kada je bilo odlučeno da Partizan ne igra ponovno utakmicu sa Željezničarom i kada je Predsjedništvo NSJ označeno kao »mračna sila«, koja se koristi »najcrnjom ideologijom«, »lažima«, »insinuacijama«, itd. Prijetili su i da će se obratiti redovitom sudu.
Zdravko Lončar, predsjednik Partizana, izjavio je: - Šajbera ćemo goniti i krivično. No, s vremenom je popustila napetost, jer su o mjerama temeljito raspravljali i neki drugi društveno-sportski organi među kojima i Predsjedništvo SFKJ, sa Slobodanom Filipovićem, izvršnim sekretarom Predsjedništva CKSKJ, na čelu. Savez za fizičku kulturu u načelu je podržao sve mjere za saniranje stanja, iako se u svakom detalju nije složio s načinom na koji je donesena odluka.
Nekolicina klubova obratila se Sudu udruženog rada Beograda. Nakon dvije sjednice taj je Sud čitav predmet proslijedio Ustavnom sudu da utvrdi jesu li antiustavne »izvanredne mjere« koje predviđa Statut NSJ i SAS o udruživanju. U međuvremenu teče sezona 86/87 na zelenom travnjaku, javna glasila objavljuju službenu tablicu, a uz nju i tablicu učinka klubova.
Šajber i Predsjedništvo i dalje idu zacrtanim stazama. U novom »paketu«, na temelju zaključaka u Ostrošcu kod Cazina, što ih je također potvrdila Konferencija NSJ, Zajednici prvoligaša oduzeta je nadležnost u natjecanju. I u povodu toga bilo je svakakvih prijetnji, čak se spominjao i bojkot lige, reprezentacije. Svašta! Od 2. studenoga natjecanje vode organi NSJ, a umjesto 12 djeluju samo tri komisije. Gužva se brzo smirila. Bilo je u natjecanju ligaša i suviše žalosne pometnje, slabog suđenja, neobičnih protivrječja delegata, ti-meni-ja-tebi-ustupaka u kažnjavanju disciplinskih organa. Jednom rečenicom: dokazane nesposobnosti i organa Zajednice i samog Predsjedništva. Slika je sada mnogo jasnija. Svejedno, neki se uzdaju u Ustavni sud. Upravo i o tome je Šajber razgovarao s novinarom »Poleta« Damirom Strugarom. Reporter: »Što ako Ustavni sud Jugoslavije proglasi vaše mjere neustavnima i vi postanete kršilac Ustava?« Šajber: »Onda će Ustavni sud preuzeti svu odgovornost za stanje u jugoslavenskom nogometu. A što se nas tiče - mi smo pokušali i svoj dio posla obavili. Ustavni sud mora biti svjestan posljedica svoje odluke. Jer, tu se neće suditi samo tome da li je nešto formalno-pravno ili nije, nego što se događa kada se to, recimo, derogira. To bi značilo da se legalizira jedno stanje. I onda bi novih 40 godina radili po starom.« Dakle, iako je gotovo nije gotovo dok Ustavni sud ne kaže da je gotovo. Treba, znači, ipak pričekati, škrtariti pomalo s riječima i ništa ne prejudicirati, premda, dok sam pisao ove retke, nije bilo traga ni glasa najavi bilo kakve promjene. A i dosad je Ustavni sud obično iznevjeravao praznovjerna predviđanja, iako se, kada je profi-džungla u pitanju, nikada ništa do kraja ne zna. Zasad je relativno mirno. Je li to tišina prije bure, ili su posrijedi ipak samo uspavane iluzije?

Đurković (Sarajevo)

Živković (Partizan)

Borovnica (Dinamo V.)

Bešić (Čelik)

40. nogometno prvenstvo Jugoslavije

Poslije odluke Predsjedništva NSJ

1. CRVENA ZVEZDA	34	20	7	7	70:40	(+30)	47:21
2. Partizan	34	20	7	6	61:32	(+29)	47:21
3. Velež	34	14	11	9	67:48	(+19)	39:29
4. Hajduk	34	15	7	12	56:42	(+14)	37:31
5. Rijeka	34	12	13	9	42:31	(+11)	37:31
6. Željezničar	33	15	5	13	61:59	(+ 2)	37:31
7. Dinamo (Z)	34	10	14	10	46:43	(+ 3)	34:34
8. Vardar	34	14	6	14	54:61	(− 7)	34:34
9. Sarajevo	34	12	8	14	43:43	(0)	32:36
10. Osijek	34	11	10	13	37:41	(− 4)	32:36
11. Sutjeska	34	14	4	16	51:57	(− 6)	32:36
12. Priština	34	13	6	15	39:49	(−10)	32:36
13. Sloboda	34	11	10	13	46:57	(−11)	32:36
14. Budućnost	34	14	4	17	43:48	(− 5)	30:38
15. Dinamo (V)	34	11	8	15	49:55	(− 6)	30:38
16. Čelik	34	11	8	15	39:49	(−10)	30:38
17. OFK Beograd	34	11	6	17	46:66	(−20)	28:40
18. Vojvodina	34	7	8	19	33:62	(−29)	22:46

Nakon »regularnog« 34. kola

1. PARTIZAN	34	21	7	6	65:29	49
2. C. Zvezda	34	21	7	6	73:38	49
3. Velež	34	13	11	10	64:50	37
4. Hajduk	34	15	7	12	55:44	37
5. Rijeka	34	12	13	9	42:31	37
6. Dinamo (Z)	34	11	14	9	53:43	36
7. Željezničar	34	15	5	14	58:63	35
8. Vardar	34	14	6	14	52:59	34
9. Osijek	34	12	9	13	39:42	33
10. Sutjeska	34	14	4	16	55:61	32
11. Priština	34	13	6	15	37:47	32
12. Sloboda	34	11	9	14	47:59	31
13. Dinamo (V)	34	11	8	15	51:54	30
14. Budućnost	34	13	4	17	47:52	30
15. Sarajevo	34	11	8	15	41:46	30
16. Čelik	34	11	8	15	39:49	30
17. OFK Beograd	34	12	6	16	48:63	30
18. Vojvodina	34	6	8	20	33:69	20

Nakon ponovljenog nekompletnog 34. kola

1. PARTIZAN	33	20	7	6	61:29	47
2. C. Zvezda	34	20	7	7	70:40	47
3. Velež	34	14	11	9	67:48	39
4. Hajduk	34	15	7	12	56:42	37
5. Rijeka	34	12	13	9	42:31	37
6. Željezničar	33	15	5	13	58:59	35
7. Dinamo (Z)	34	10	14	10	46:43	34
8. Vardar	34	14	6	14	54:61	34
9. Sarajevo	34	12	8	14	43:43	32
10. Osijek	34	11	10	13	37:41	32
11. Sutjeska	34	14	4	16	51:57	32
12. Priština	34	13	6	15	39:49	32
13. Sloboda	34	11	10	13	46:57	32
14. Budućnost	34	13	4	17	43:48	30
15. Dinamo (V)	34	11	8	15	49:55	30
16. Čelik	34	11	8	15	39:49	30
17. OFK Beograd	34	11	6	17	46:66	28
18. Vojvodina	34	7	6	19	33:62	22

Rezultati 40. nogometnog prvenstva Jugoslavije

1. KOLO

11. VIII 85. — 2. III 86.

0:0	Sutjeska–Hajduk	1:3
1:0	Priština–Budućnost	0:0
3:0	Sarajevo–Vardar	1:2
0:2	Velež–C. zvezda	2:2
2:0	Osijek–OFK Beograd	0:3
3:0	Partizan–Sloboda	0:3
1:4	Vojvodina–Željezničar	1:2
0:1	Čelik–Dinamo Z.	0:1
2:1	Dinamo V.–Rijeka	0:2

2. KOLO

18. VIII 85. — 9. III 86.

1:0	Sutjeska–Priština	1:3
2:1	Budućnost–Sarajevo	1:2
1:5	Vardar–Velež	0:4
1:0	C. zvezda–Osijek	0:0
0:0	OFK Beograd–Partizan	0:2
3:1	Sloboda–Vojvodina	1:2
1:1	Željezničar–Čelik	0:1
0:2	Dinamo Z.–Dinamo V.	1:0
1:0	Hajduk–Rijeka	0:3

3. KOLO

21. VIII 85. — 16. III 86.

3:1	Sarajevo–Sutjeska	0:1
1:0	Priština–Hajduk	2:2
2:0	Velež–Budućnost	2:3
3:0	Osijek–Vardar	0:1
1:1	Partizan–C. zvezda	1:2
3:4	Vojvodina–OFK Beograd	1:2
4:1	Čelik–Sloboda	2:2
1:1	Dinamo V.–Željezničar	1:2
0:0	Rijeka–Dinamo Z.	0:0

4. KOLO

25. VIII 85. — 23. III 86.

5:1	Sutjeska–Velež	0:1
2:1	Priština–Sarajevo	1:3
4:0	Budućnost–Osijek	1:4
2:2	Vardar–Partizan	1:2
3:1	C. zvezda–Vojvodina	1:4
1:0	OFK Beograd–Čelik	0:3
3:1	Željezničar–Rijeka	1:3
2:1	Sloboda–Dinamo V.	1:1
1:0	Hajduk–Dinamo Z.	1:1

5. KOLO

I. IX 85. — 30. III 86.

2:1	Osijek–Sutjeska	1:2
3:0	Velež–Priština	2:3
2:0	Sarajevo–Hajduk	2:6
2:1	Partizan–Budućnost	0:1
2:1	Vojvodina–Vardar	0:2
0:0	Čelik–C. zvezda	1:4
2:1	Dinamo V.–OFK Beograd	0:0
3:0	Rijeka–Sloboda	2:2
3:2	Dinamo Z.–Željezničar	0:2

6. KOLO

4. IX 85. — 6. IV 86.

1:4	Sutjeska–Partizan	1:4
1:0	Priština–Osijek	0:1
0:0	Sarajevo–Velež	1:1
2:0	Budućnost–Vojvodina	0:1
3:0	Vardar–Čelik	1:0
0:1	C. zvezda–Dinamo V.	1:2
1:3	OFK Beograd–Rijeka	0:2
0:5	Sloboda–Dinamo Z.	0:0
5:0	Hajduk–Željezničar	0:2

Matrljan (Rijeka)

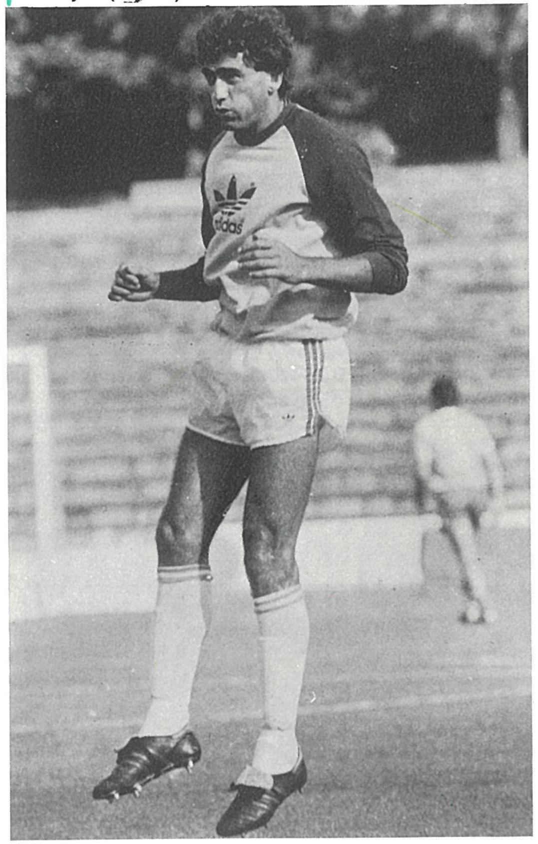

Rezultati 40. nogometnog prvenstva Jugoslavije

7. KOLO

8. IX 85. — 13. IV 86.

0:1	Vojvodina–Sutjeska	0:1
1:0	Partizan–Priština	0:1
1:0	Osijek–Sarajevo	2:2
2:2	Velež–Hajduk	1:2
3:1	Čelik–Budućnost	1:3
2:0	Dinamo V.–Vardar	0:4
1:1	Rijeka–C. zvezda	1:1
2:0	Dinamo Z.–OFK Beograd	1:1
1:2	Željezničar–Sloboda	2:3

8. KOLO

15. IX 85. — 20. IV 86.

1:0	Sutjeska–Čelik	1:1
2:0	Priština–Vojvodina	1:3
1:1	Sarajevo–Partizan	0:2
1:0	Velež–Osijek	1:1
2:0	Budućnost–Dinamo V.	2:1
4:0	Vardar–Rijeka	0:2
2:0	C. zvezda–Dinamo Z.	1:3
1:1	OFK Beograd–Željezničar	1:4
3:0	Hajduk–Sloboda	0:0

9. KOLO

6. X 85. — 27. IV 86.

3:1	Dinamo V.–Sutjeska	0:2
2:0	Čelik–Priština	0:1
2:0	Partizan–Velež	0:0
2:0	Osijek–Hajduk	1:1
1:0	Rijeka–Budućnost	1:2
2:2	Dinamo Z.–Vardar	1:1
2:5	Željezničar–C. zvezda	1:4
5:0	Sloboda–OFK Beograd	0:5

10. KOLO

9. X 85. — 4. V 86.

1:0	Sutjeska–Rijeka	1:3
3:2	Priština–Dinamo V.	0:5
5:0	Sarajevo–Čelik	0:2
1:0	Velež–Vojvodina	1:1
0:1	Osijek–Partizan	0:2
1:3	Budućnost–Dinamo Z.	0:1
4:2	Vardar–Željezničar	2:3
2:1	C. zvezda–Sloboda	2:1
3:1	Hajduk–OFK Beograd	1:3

11. KOLO

13. X 85. — 7. V 86.

1:1	Dinamo Z.–Sutjeska	1:2
0:1	Rijeka–Priština	1:2
1:1	Dinamo V.–Sarajevo	0:1
1:0	Čelik–Velež	1:4
1:1	Vojvodina–Osijek	0:4
2:1	Partizan–Hajduk	1:2
2:1	Željezničar–Budućnost	1:0
2:2	Sloboda–Vardar	2:2
3:1	OFK Beograd–C. zvezda	1:2

12. KOLO

20. X 85. — 18. V 86.

4:1	Sutjeska–Željezničar	1:3
0:0	Priština–Dinamo Z.	3:4
2:1	Sarajevo–Rijeka	0:2
4:1	Velež–Dinamo V.	0:3
2:1	Osijek–Čelik	0:0
3:1	Partizan–Vojvodina	4:0
3:1	Budućnost–Sloboda	1:1
2:1	Vardar–OFK Beograd	3:1
0:1	Hajduk–C. zvezda	0:4

P. Jurić (Velež)

13. KOLO

27. X 85. — 25. V 86.

3:1	Sloboda–Sutjeska	2:3
3:1	Željezničar–Priština	1:0
1:1	Dinamo Z.–Sarajevo	0:0
3:3	Rijeka–Velež	1:1
0:2	Čelik–Partizan	1:4
1:3	Vojvodina–Hajduk	0:2
4:3	OFK Beograd–Budućnost	0:2
4:0	C. zvezda–Vardar	2:1

14. KOLO

3. XI 85. — 28. V 86.

4:0	Sutjeska–OFK Beograd	2:4
1:1	Priština–Sloboda	1:2
2:1	Sarajevo–Željezničar	0:3
3:1	Velež–Dinamo Z.	4:4
0:0	Osijek–Rijeka	0:1
2:2	Partizan–Dinamo V.	4:1
1:1	Vojvodina–Čelik	2:4
0:4	Budućnost–C. zvezda	1:3
4:1	Hajduk–Vardar	2:3

15. KOLO

24. XI 85. — 1. VI 86.

4:2	C. zvezda–Sutjeska	2:2
2:1	OFK Beograd–Priština	1:1
1:0	Sloboda–Sarajevo	0:1
1:2	Željezničar–Velež	2:6
1:1	Dinamo Z.–Osijek	2:3
1:0	Rijeka–Partizan	1:1
1:1	Dinamo V.–Vojvodina	1:1
1:0	Čelik–Hajduk	0:2
2:1	Vardar–Budućnost	0:2

16. KOLO

1.XII 85. — 8. VI 86.

2:0	Sutjeska–Vardar	1:3
2:1	Priština–C. zvezda	0:2
3:0	Sarajevo–OFK Beograd	0:2
2:0	Velež–Sloboda	1:2
3:3	Osijek–Željezničar	0:2
3:2	Partizan–Dinamo Z.	3:2
0:0	Vojvodina–Rijeka	0:3
3:1	Čelik–Dinamo V.	2:2
2:0	Hajduk–Budućnost	0:0

Zdravkov (Vardar)

17. KOLO

8. XII 85.		poništeno 14. VI 86.	ponovljeno 29. VI 86.
2:1	Budućnost–Sutjeska	5:5	1:1
2:1	Vardar–Priština	0:0	2:2
4:3	C. zvezda–Sarajevo	4:0	1:2
2:2	OFK Beograd–Velež	3:2	1:5
2:0	Sloboda–Osijek	1:2	0:0
0:2	Željezničar–Partizan	0:4	
2:2	Dinamo Z.–Vojvodina	7:1	0:1
1:1	Rijeka–Čelik	1:1	1:1
3:1	Dinamo V.–Hajduk	3:5	1:6

Đurović (Crvena zvezda)

Naj ... naj ... naj ... prvenstva 1985/86.

Najviše pobjeda:	Partizan, C. zvezda (20), Željezničar (16)
Najmanje pobjeda:	Vojvodina (7), Dinamo Z (10)
Najmanje poraza:	Partizan, C. zvezda (7), Velež, Rijeka (9)
Najviše poraza:	Vojvodina (19), Budućnost, OFK Beograd (17)
Najviše remija:	Dinamo Z (14), Rijeka (13), Osijek, Sloboda (10)
Najmanje remija:	Sutjeska, Budućnost (4), Željezničar (5)
Najbolji napad:	C. zvezda (70), Velež (67), Partizan, Željezničar (61)
Najslabiji napad:	Vojvodina (33), Osijek (37), Čelik, Priština (39)
Najbolja obrana:	Rijeka (31), Partizan (32), C. zvezda (40)
Najslabija obrana:	OFK Beograd (66), Vojvodina (62), Vardar (61)
Najbolji domaćin:	Crvena zvezda (30 bodova), Hajduk (30)
Najslabiji domaćin:	Vojvodina (19 bodova), OFK Beograd (23)
Najbolji u gostima:	Partizan (18 bodova), C. zvezda (17), Dinamo Z. (13)
Najslabiji u gostima:	Vojvodina, Sarajevo, Sutjeska (3 boda)
Ukupno postignuto golova:	872
Prosjek po utakmici:	2,849
Najefikasnije kolo:	31. kolo – 41 gol, prosjek 4,55
Najneefikasnije kolo:	23. kolo – 17 golova, prosjek 1,88
Najveće pobjede:	Hajduk–Sarajevo 6:2, Velež–Željezničar 6:2
Ukupno jedanaesteraca:	139 (u 306 utakmica)
Najčešći rezultati:	1:0 (45 puta), 2:1 (44 puta), 2:0 (39), 1:1 (32)
Ukupno gledalaca u prvenstvu:	3.460.000
Prosjek gledalaca po utakmici:	11.308
Najgledanija momčad:	C. zvezda (770.000), Partizan (665.000), Dinamo Z. (625.000)
Najveći posjet kod kuće:	C. zvezda (415.000), Priština (364.000), Dinamo Z. (352.000)
Najslabiji posjet kod kuće:	Sloboda (73.000), OFK Beograd (75.000), Rijeka (108.000)
Ukupno kartona:	724 (po utakmici 2,366 kartona)
Broj isključenih igrača:	35
Najdisciplinirania momčad:	Sloboda

IVEL
ULTRA
(IMPULS 9020)
MIKRORAČUNALO U OBRAZOVANJU
ivasim

Budinčević (Dinamo V.)

Karačić (Osijek)

Nenezić (Sutjeska)

Baljić (Željezničar)

40. nogometno prvenstvo Jugoslavije

Lista strijelaca 1985/86.

1.	D. ČOP (DINAMO V.)	20
2.	P. Jurić (Velež)	19
3.	Zl. Vujović (Hajduk)	17
	Bursać (Sutjeska)	17
5.	Varga (Partizan)	16
6.	Škoro (Željezničar)	14
	Mihajlović (Željezničar)	14
7.	Teskeređić (Sarajevo)	14
9.	Musemić (Crvena zvezda)	13
	B. Đurovski (Crvena zvezda)	13
	Tuce (Velež)	13
	Malbaša (Rijeka)	13
	Stojaković (OFK Beograd)	13
	Čurčić (Vojvodina)	13
15.	Živković (Partizan)	12

»Žuta majica 1985/86.

»Sportske novosti« – Zagreb

1.	GRAČAN (RIJEKA)	42 boda
2.	D. Čop (Dinamo V.)	40 bodova
3.	B. Cvetković (Dinamo Z.)	38 bodova
	Mrkela (C. zvezda)	38 bodova
5.	M. Đurovski (C. zvezda)	34 boda
	Đurković (Sarajevo)	34 boda
7.	Ravnić (Rijeka)	33 boda
8.	Omerović (Partizan)	32 boda
9.	Skočajić (Velež)	31 bod
10.	Živković (Partizan)	28 bodova
	Smajlović (Sloboda)	28 bodova
	Stojadinović (OFK Beograd)	28 bodova
13.	Zl. Vujović (Hajduk)	27 bodova
	Varga (Partizan)	27 bodova
15.	Škoro (Željezničar)	26 bodova
16.	Bešić (Čelik)	22 boda
17.	Mlinarić (Dinamo Z.)	21 bod
	Vokrri (Priština)	21 bod
	Kasalo (Osijek)	21 bod
20.	Mihajlović (Željezničar)	20 bodova
	Kalajdžić (Velež)	20 bodova
22.	Bursać (Sutjeska)	19 bodova
	Malbaša (Rijeka)	19 bodova
24.	Musemić (C. zvezda)	18 bodova
	Župić (Partizan)	18 bodova
26.	F. Muriqi (Priština)	17 bodova

SPORTSKE NOVOSTI

Šumić (Zagreb)

Zlatna zviždaljka 1985/86.

Rang-lista najuspješnijih sudaca u sezoni 1985/86. sastavljena je na temelju izvještaja i ocjena iz sedam dnevnih listova: »Sportske novosti«, »Vjesnik«, »Večernji list«, »Borba«, »Jugoslavenski sport«, »Oslobođenje« i »Slobodna Dalmacija«.

1.	ANTUN ŠUMIĆ (ZAGREB)	7,504
2.	Zoran Petrović (Beograd)	7,483
3.	Stevan Radović (Beograd)	7,192
4.	Dušan Čolić (Beograd)	7,091
5.	Miodrag Čolić (Beograd)	7,033
6.	Stjepan Glavina (Klis)	6,877
7.	Damir Matovinović (Rijeka)	6,781
8.	Aldo Soldatić (Rijeka)	6,678
9.	Goce Popev (Skopje)	6,647
10.	Bekir Kravić (Tuzla)	6,572
11.	Vaso Vujović (Cetinje)	6,432
12.	Branko Jović (Split)	6,428
13.	Borisav Bezjak (Zagreb)	6,408
14.	Milorad Vlajić (Beograd)	6,407
15.	Dragoslav Ralčić (Beograd)	6,310
16.	Trajče Mađoski (Prilep)	6,223
17.	Nikola Roganović (Zrenjanin)	6,178
18.	Dragiša Komadinić (Beograd)	6,118
19.	Ismet Shurlani (Kačanik)	6,004
20.	Shinasi Berisha (Priština)	5,976
21.	Stojan Ilijevski (Skopje)	5,952
22.	Rajko Folić (Titograd)	5,941

Zlatna knjiga

1982 Zoran Petrović (Beograd)
1983 Stjepan Glavina (Klis)
1984 Zoran Petrović (Beograd)
1985 Zoran Petrović (Beograd)
1986 Antun Šumić (Zagreb)

Znak FIFE

Četiri naša suca u slijedećoj sezoni 1986/87. nosit će znak FIFA-e i tako voditi međunarodne susrete. To su: Petrović, Glavina, Komadinić i Soldatić.

Gračan (Rijeka) ▶

CRVENA ZVEZDA prvak Jugoslavije 1985/86.

Gornji red s lijeva: Milan Janković, Miodrag Krivokapić, Zoran Dimitrijević, Slavko Radovanović, Jovica Nikolić, Dragan Miletović, Milan Ivanović.
Srednji red s lijeva: Steva Stojanović, Zlatko Krdević, Milan Jovin, Živan Ljukovčan, Husref Musemić, Goran Milojević, Branko Davidović.
Sjede s lijeva: Milko Đurovski, Boško Đurovski, Miroslav Šugar, Mitar Mrkela, Marko Elsner, Žarko Đurović.

FK Crvena zvezda (Beograd)

Ime:	Fudbalski klub Crvena zvezda
Osnovan:	6. III 1945.
Boja dresa:	Majica sa crveno-bijelim prugama, bijele gaćice, crvene čarape
Stadion:	Stadion Crvene zvezde (»Marakana«), kapacitet 97.422
Adresa:	Ljutice Bogdana 1a, 11000 Beograd
Telefon:	011/668-213, 660-216
Telex:	12111 YU RED STAR
Radna zajednica i administracija:	35
Budžet:	2.500.000,00 din.
Prosjek gledalaca:	24.411 (prvenstvo)
Skupština:	Miladin Šakić (predsjednik), Rajko Mitić (potpredsjednik), ing. Vlastimir Purić (potpredsjednik), Konstatin Zečević (sekretar) ... (120 članova).
Izvršni odbor:	dr. Božidar Cerović (predsjednik), Svetozar Mihajlović (potpredsjednik), Miodrag Gligorijević, dr Dragomir Diklić, ing. Slobodan Dragojević, Boško Đurovski, Marko Elsner, Pavle Zeković, Darinka Zec, dr Srđan Kerim, Bora Kostić, ing. Aleksandar Marković, Mihajlo Milovanović, Goran Milojević, Selimir Obradović, Dragan Džajić.
Tehnički direktor:	Dragan Džajić
Generalni sekretar:	Vladimir Cvetković
Stručni štab:	Velibor Vasović (šef stručnog štaba), Vojislav Melić, Jovan Aćimović (treneri I tima), Tomislav Milićević, Bora Kostić, Stevan Ostojić, Zoran Antonijević, Predrag Stanojević (kond. trener), dr Borivoj Babić (liječnik), Aleksandar Kotlaić (fizioterapeut).
Igrači:	Boško Đurovski (kapetan), Mitar Mrkela, Boro Cvetković, Marko Elsner, Milivoj Bračun, Husref Musemić, Žarko Đurović, Jovica Nikolić, Branko Davidović, Stevan Stojanović, Milan Janković, Zoran Dimitrijević, Vorotović, Goran Milojević, Dragan Stojković, Miodrag Krivokapić, Zlatko Krdević, Slavko Radovanović, Simeunović, Pavlović, Miladinov, Marović.
Prvak države:	1951,1952/53, 1955/56, 1956/57, 1958/59, 1959/60, 1963/64, 1967/68, 1968/69, 1969/70, 1972/73, 1976/77, 1979/80, 1980/81, 1983/84, 1985/86.
Pobjednik Kupa:	1948, 1949, 1950, 1957/58, 1958/59, 1963/64, 1967/68, 1969/70, 1970/71, 1981/82, 1984/85.
Pobjednik SE Kupa:	1968.
Pobjednik Dunavskog kupa:	1958.
Finalist Kupa UEFA:	1979 (Borussia-Moenchengladbach 1:1, 0:1).
Polufinalist Kupa evropskih prvaka:	1956/57. (Fiorentina 0:1, 0:0, 1970/71 (Panathinaikos 4:1, 0:3)
Polufinalist Kupa pobjednika kupova:	1974/75. (Ferencvaros 1:2, 2:2).
Pobjednik turnira:	Beograd 1948, Santiago 1962, Pariz 1962, Trofeo Iberico 1971, Trofeo Teresa Erera 1971, Trofeo Costa del Sol 1973.

Četiri Zvezdine legende: Dragan Džajić, Dragoslav Šekularac, Rajko Mitić, Vladimir Petrović

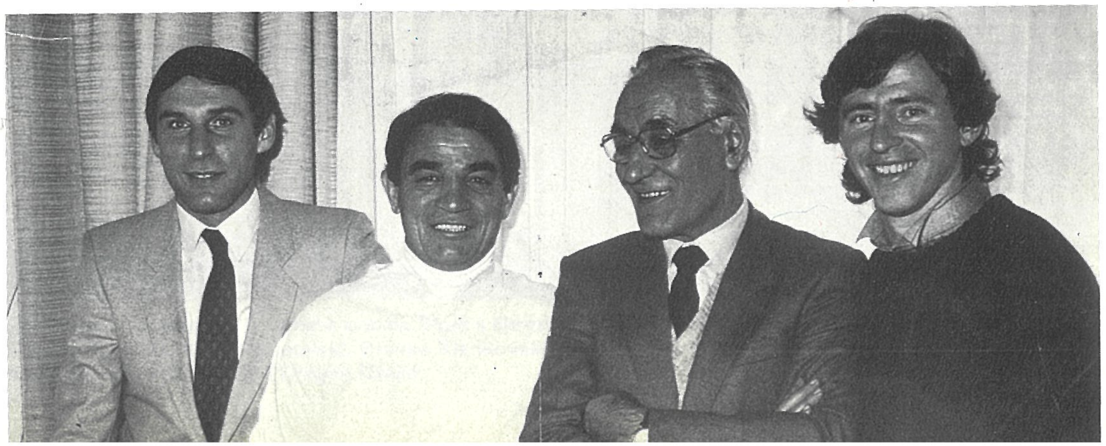

Naslov bez sjaja

Piše:
MILE KOS
»Ilustrovana politika«, Beograd

Nikad Crvena zvezda nije ravnodušnije primila osvajanje jedne šampionske titule kao u sezoni 1985/86. Taj finiš je bio uzvitlan do apsurda. Prvo je Partizan proglašen državnim prvakom, da bi potom uslijedila izvanredna sjednica Predsjedništva Nogometnog saveza Jugoslavije koja je donijela i »izvanredne mjere«. Između ostalog, trebalo je ponovno odigrati 34. kolo. Klubovi su pružili otpor, ali su na kraju ipak istrčali na teren. Jedina iznimka bio je – Partizan. Rukovodstvo »crno-bijelih« stalo je na stanovište da bi ponovljenim odigravanjem utakmice sa Željezničarom značilo priznanje da je u redovitom zadnjem kolu rezultat 4:0 bio »režiran«. Zato su istrajali u svom stavu i ... na kraju su se kola slomila na njima. Izgubljena je šampionska kruna! I da nevolja ovog slavnog kluba bude još veća: korist je vidjela Crvena zvezda! A u taborima »vječnih suparnika« najosjetljiviji nerv je upravo onaj koji se odnosi na susjeda. Zato je gubitak »osvojenog šampionata« tako duboko pogodio igrače, rukovodstvo i navijače Partizana koji se nikad s tom odlukom nisu pomirili. Zatražena je i intervencija Ustavnog suda Jugoslavije. To će ostati zapisano u analizama jugoslavenskog nogometa kao svojevrsni kuriozitet, ali i ogledalo jednog stanja punog nemoralnosti, podvala, korupcije, licemjerja ...
Kako je vrijeme najbolji sudac, ono će i pokazati koliko je u odluci Predsjedništva NSJ bilo hrabrosti, težnje za pravdom i istinom, ili je sve samo čedni pokušaj energičnog i agilnog predsjednika NSJ Slavka Šajbera, čije će ime, kao trajni spomenik, ostati neizbrisivim slovima u historiji našeg najpopularnijeg sporta sredinom osamdesetih godina.
Što reći o »administrativnom« prvaku? Prije svega, »crveno-bijeli« zaslužuju čestitke. Ako ni zbog čega drugog, a ono zato jer su bili jedini klub koji je u stopu pratio zahuktalog Partizana. Već i to što je odluka pala u poslednjem (ponovljenom) kolu dovoljno govori da je Crvena zvezda i u ovom prvenstvu bila čvrsta, snažna i ambiciozna momčad.
Ova će Zvezdina generacija biti malo upamćena po velikim ostvarenjima na terenu. Malo je bilo igara o kojima će navijači pričati i prisjećati se kao doživljaja koji se ne zaboravlja. Prije svega, ovu je momčad vodio trener koji za tri godine – Gojko Zec je toliko proveo u ovom klubu u svom drugom mandatu, – nije unaprijedio igru, a još manje je na višu razinu digao darovitost jednog Mrkele (ovaj momak je, nota bene, kao omladinac OFK Beograda već odijevao dres »A« sastava reprezentacije), Milka i Boška Đurovskog, Jankovića, Jovina i mnogih drugih.
Bez pravog temperamenta, hrabrosti i dubine poniranja u tajne igre, Zec se više iskazao kao veoma vješt čovjek u »igrama izvan igre« nego u selekciji, idejama o onom suštinskom u nogometu. Bio je izraziti pragmatičar. Njegovo je geslo bilo u stilu francuskog kralja: »Poslije mene, potop!«
Naravno, Gojko Zec se ne može zaobići ni u zaslugama koje je imao u ovom klubu, pa ni u ovom prvenstvu. Možda je cinizam sudbine u tome što je njegov odlazak iz Zvezde bio vezan baš za ovako osvojenu titulu oko koje se i danas pletu mutne niti. Dio opće sramote našeg nogometa je pao i na Crvenu zvezdu, zato je ovaj uspjeh malo opor. Tu gorčinu nose i navijači naviknuti uvijek na superiornost svojih ljubimaca kroz sve generacije, pa je bilo i prijedloga da se pehar vrati u NSJ.
Ovaj naslov Crvene zvezde moramo gledati u kontekstu vrijednosti cjelokupnog jugoslavenskog nogometa, a ona je, na žalost, veoma niska, daleka od evropske razine. Opet smo samo balkanska nogometna sila.
Svijetle ličnosti ove momčadi su bili vratar Ljukovčan, Marko Elsner, svestrani Milan Janković i braća Đurovski. Ostali mladići su pružili manje nego što se očekivalo.
U toj godini na velikoj evropskoj pozornici Crvena zvezda je izgubila dosta na svome ugledu. Daleka prisjećanja iz Miljanićevih dana i uspjesi s Brankom Stankovićem samo su slatke evokacije za gorku sadašnjost.
Ovom šesnaestom titulom Zvezda se ne diči kao prethodnim ali je time stekla pravo da igra u Kupu prvaka Evrope, čak i da u tom natjecanju uz pojačanja, postigne i više nego što se smjela nadati.
U nogometu je kao i u životu: jasno je samo ono što je prošlo. Budućnost je neizvjesna. Međutim, za Crvenu zvezdu to ne važi: njena je sudbina uvijek izvjesna. U našim relacijama Zvezda neprekidno sija, najbolja je po osvojenim trofejima i najveća po slavi. Tako je, sviđalo se to nekome ili ne.

zlatara majdanpek
RO ZLATARA MAJDANPEK
19250 Majdanpek, Šaška bb
tel.: 030/81-160, 81-776

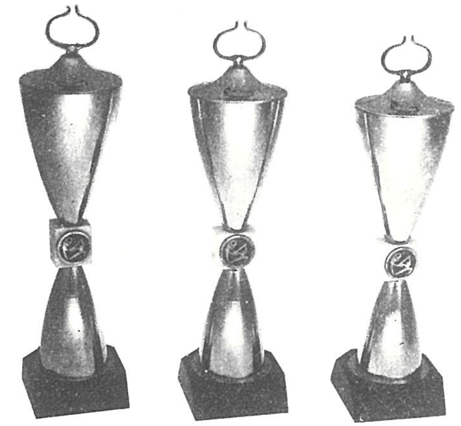

NOVI PROIZVODI ZLATARE MAJDANPEK SU: PEHARI, ČAŠE I SERVISI KOJI SU PROIZVEDENI OD LEGURA OBOJENIH METALA, SA GALVANSKOM ZAŠTITOM OD ZLATA, SREBRA I NIKLA.

Najtrofejnija generacija FK Crvena zvezda. Stoje s lijeva: Ratomir Dujković, Milovan Đorić, Živorad Jevtić, Miroslav Pavlović, Kiril Dojčinovski, Branko Klenkovski. Čuče: Zoran Antonijević, Stevan Ostojić, Vojin Lazarević, Jovan Ačimović i Dragan Džajić.

Najviše nastupa

	Broj nastupa
1. Dragan Džajić	590
2. Bora Kostić	580
3. Rajko Mitić	572
4. Jovan Ačimović	519
5. Vladimir Popović	499
6. Vladimir Petrović	497
7. Branko Stanković	495
8. Zoran Filipović	477
9. Mihalj Keri	471
10. Ratomir Dujković	442
11. Miloš Šestić	441
12. Predrag Đajić	439
13. Zoran Antonijević	429
14. Miljan Zeković	428
15. Kiril Dojčinovski	420
16. Dušan Savić	410
17. Miroslav Pavlović	408
18. Vladimir Durković	405
19. Branko Klenkovski	400
20. Vladislav Bogičević	395
21. Anton Rudinski	387
22. Ljubiša Spajić	387
23. Dragoslav Šekularac	375
24. Živorad Jeftić	364
25. Vojin Lazarević	360

Zvezdaši u momčadi Evrope i Svijeta

Dragan Džajić
Rio de Janeiro, 1968: Svijet-Brazil 1:2
Moskva, 1971: Svijet-SSSR 2:2
Lisabon, 1970: Evropa-Benfica 2:3
Hamburg, 1972: Evropa-Hamburger SV 7:3
Bazel, 1972: Evropa-Južna Amerika 0:2

Miroslav Pavlović i Petar Krivokuća
Barcelona, 1973: Evropa-Južna Amerika 7:6 (4:4) jed.

Olja Petrović, Jovan Aćimović i Dragoslav Stepanović
Pariz, 1976: Evropa-Brazil 3:2
Pariz, 1976: Evropa-Fluminense 1:3

Džajić — rekorder

590	utakmica u crveno-bijelom dresu
283	golova
5	nastupa u svjetskim i evropskim selekcijama (UEFA 3, FIFA 2)
85	nastupa za reprezentaciju Jugoslavije

Najbolji strijelci

	golovi	nastupi
1. Borivoje Kostić	539	580
2. Kosta Tomašević	370	340
3. Zoran Filipović	302	477
4. Dragan Džajić	287	590
5. Dušan Savić	266	410
6. Rajko Mitić	262	572
7. Anton Rudinski	230	387
8. Vojin Lazarević	230	360
9. Stevan Ostojić	156	277
10. Toša Živanović	147	201
11. Ivan Toplak	144	210
12. Bane Vukosavljević	138	219
13. Stanislav Karasi	130	334
14. Dragoslav Šekularac	119	375
15. Vladimir Petrović	117	497

Mrkela

Zvezdini treneri

Svetislav Glišović
Aleksandar Tomašević
Bane Sekulić
Ljubiša Broćić
Žarko Mihajlović
Milovan Ćirić
Miša Pavić
Rajko Mitić
Ivan Toplak
Miljan Miljanić
Miljenko Mihić
Branko Stanković
Stevan Ostojić
Gojko Zec
Velibor Vasović

Predsjednici kluba

1. Mita Miljković	1948-1951
2. Isa Jovanović	1951-1952
3. Sava Radojčić	1952-1954
4. Dragoslav Marković	1954-1955
5. Milić Bugarčić	1955-1956 1960-1963
6. Dragoje Đurić	1956
7. Dušan Blagojević	1956-1960 1965-1968
8. Radovan Pantović	1963
9. Nikola Bugarčić	1968-1977
10. Dr. Branislav Dimitrijević	1981-1982
11. Ing. Vlastimir Purić	1982
12. Miladin Šakić	1982-1986

Aleksandar Obradović - »Dr O«

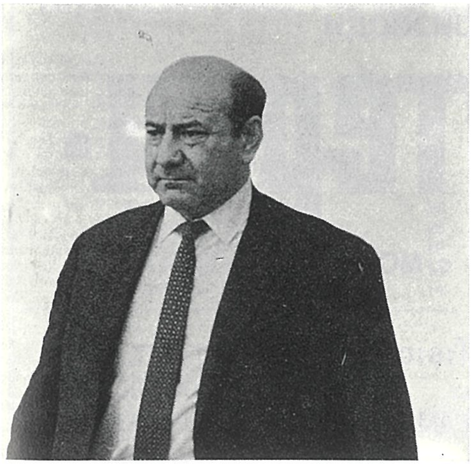

eab®

RO JUGOTURBINA - EAB n. sol. o.

TVORNICA
ELEKTROAUTOMATIKE,
BIROOPREME
I PLATIKE

47000 KARLOVAC, S. Vraza 53
u sastavu SOUR-a »JUGOTURBINA«,
n. sol. o. Karlovac

Najposjećenije utakmice

23. IV 1975.	Crvena zvezda — Ferencvaros	1:2	(96.070)
14. IV 1971.	Crvena zvezda — Panathinaikos	4:1	(93.500)
30. V 1973.	Ajax — Juventus	1:0	(91.654)
7. XI 1976.	Crvena zvezda — Partizan	1:0	(90.142)
19. III 1975.	Crvena zvezda — Real Madrid	2:0	(88.623)
24. III 1971.	Crvena zvezda — Karl Zeiss	4:0	(88.000)
18. III 1981.	Crvena zvezda — Inter	0:1	(87.473)
12. XII 1979.	Crvena zvezda — Bayern	3:2	(87.400)

Priznanja klubu

Oktobarska nagrada (1963)

Specijalna Zlatna plaketa FSJ (1969)

Zlatna plaketa BFS (1970)

Zlatna plaketa FSS (1982)

Oktobarske nagrade

- Miljan Miljanić (1964)
- Miljenko Mihić (1972)

Majske nagrade SOFK Srbije

- Vladimir Petrović, Branko Stanković, Miljan Miljanić

Posebna nagrada SOFK Srbije

Rajko Mitić (za životno djelo)

Musemić

ЗЕМЈОДЕЛСКА ЗАДРУГА ЗА ПРОИЗВОДСТВО И ПЛАСМАН НА ЗЕМЈОДЕЛСКИ ПРОИЗВОДИ

-МЕДИТЕРАН-

с. МОИН - 91420 ГЕВГЕЛИЈА

ТЕКУШТА СМЕТКА 41610-601-3018 СОК ГЕВГЕЛИЈА
* ТЕЛ. 093/80-390
»ТЕЛЕГРАМА »МЕДИТЕРАН« - ГЕВГЕЛИЈА

„TEKSTILPROMET" ZAGREB
RADNA ORGANIZACIJA ZA PROMET TEKSTILOM NA VELIKO s P. O.
ZAGREB, ULICA ANKE BUTORAC 31

35 GODINA

telefon: centrala 413-900
telex: YU TEPROM 21-255
brzojavi: »TEKSTILPROMET« ZAGREB
Poštanski pretinac: 817 Zagreb

VELIKI IZBOR VUNENIH, SVILENIH, PAMUČNIH I SINTETIČKIH TKANINA.

BOGATI ASORTIMAN KONFEKCIJE, GALANTERIJE, KRATKE I PLETENE ROBE, KONACA I VUNICE ZA PLETENJE, JORGANA, POKRIVAČA I TEPIHA.

SPONZOR UNIVERZIJADE '87

Nogometaš godine
Anketa Večernjeg lista—Zagreb

Zlatna knjiga

1972. Dušan Bajević (Velež)
1973. Enver Marić (Velež)
1974. Josip Katalinski (Željezničar)
1975. Ivan Buljan (Hajduk)
1976. Ivica Šurjak (Hajduk)
1977. Dražen Mužinić (Hajduk)
1978. Vilson Džoni (Hajduk)
      Nenad Stojković (Partizan)
1979. Velimir Zajec (Dinamo)
      Safet Sušić (Sarajevo)
1980. Vladimir Petrović (Crvena zvezda)
1981. Zlatko Vujović (Hajduk)
1982. Ivan Gudelj (Hajduk)
1983. Zoran Simović (Hajduk)
1984. Velimir Zajec (Dinamo)
1985. Blaž Slišković (Hajduk)

Nogometaš godine — 1985.

(14. tradicionalna anketa »Večernjeg lista« — Zagreb)

Žiri: Ivan Katalinić – Mladen Koščak, Milan Damjanović – Blagoje Bratić, Blagoje Paunović, Suad Svraka – Nikola Stipić, Fikret Mujkić, Mustafa Hasanagić, Franjo Vladić, Marijan Čerček.

Poredak '85

1. BLAŽ SLIŠKOVIĆ (HAJDUK)	97 bodova	12. Varga (Partizan)	13 bodova
2. Zl. Vujović (Hajduk)	66	13. Sušić (Paris SG)	10
3. P. Pašić (Sarajevo)	59	Đurković (Sarajevo)	10
4. Mlinarić (Dinamo Z)	40	15. Bručić (Rapid Beč)	9
Ljukovčan (Crvena zvezda)	40	Mrkela (Crvena zvezda)	9
6. Škoro (Željezničar)	35	Milojević (Crvena zvezda)	9
7. Gudelj (Hajduk)	33	Rojević (Partizan)	9
8. M. Đurovski (Crvena zvezda)	25	19. Vokrri (Priština)	8
9. Vermezović (Partizan)	19	B. Đurovski (Crvena zvezda)	8
10. Pančev (Vardar)	14	Matijević (Velež)	8
Stojić (Dinamo Z)	14		

N a j — momčad '85

Ljukovčan
Bručić   Vermezović   Gudelj   Rojević
Slišković   Škoro   Mlinarić
Zl. Vujović   M. Đurovski   Pašić

Blaž Slišković (Hajduk)

Datum i mjesto rođenja:	30. V 1959, Mostar
Horoskop:	Blizanci
Visina:	177 cm
Težina:	71 kg
Klubovi:	Velež, Hajduk
Broj utakmica:	350
Broj golova:	50
Trofeji, najveći uspjesi:	Jugokup 1981. s Veležom i 1984. s Hajdukom, polufinale Kupa UEFA 1984, nogometaš godine 1985.
Najveći utjecaj u karijeri:	Otac Vlado
Nogometni uzori:	Bajević, Vladić, Cruyff
Najveće vlastite kvalitete:	Tehnika, dobar pregled igre, duga lopta, udarac
Nogometne želje:	Igrati na Svjetskom nogometnom prvenstvu 1990. Nastupiti za veliki evropski klub.
Najbolja navala kod nas:	Sušić, Petrović, Bajević, Vladić, Džajić
Najbolja navala svijeta:	Rummenigge, Pele, Cruyff, Maradona, Rensenbrink
Najbolji naši vratari:	Marić, Simović, Janjuš
Najdraže pobjede:	Finale Kupa protiv Željezničara 1981, Hajduk-Sparta 2:1 u Splitu 1983.
Najteži porazi:	Poraz u susretu s Waregemom u Kupu UEFA 1985, poraz protiv moskovskog Dinama u Osijeku 2:5
Bračno stanje:	Supruga Dijana, sin Vladimir 4 godine
Obrazovanje:	Srednja škola (gimnazija)
Nadimak:	Baka
Automobil:	»Alfa Romeo Guilleta«
Vozač:	Oprezan
Što volite kod ljudi:	Poštenje, ustrajnost, odlučnost
Što ne volite:	Licemjerje, dodvoravanje, nepoštenje
Najdraže jelo, piće:	Pečena janjetina ispod sača, kokta-votka
Najdraži cvijet:	Ruža
Životinja:	Konj, pas
Pjevači, grupe:	Indeksi, Queen, Jennifer Rush, Leo Martin, Zorica Kondža
Glumci, glumice:	Slobodan Dimitrijević, Čkalja, Faye Dunnaway, Charlton Heston
Film:	Šampion, Lovac na jelene
Književnik:	Agatha Christie
Slikar, kompozitor:	Picasso, Voljevica, Mozart, List
Povijesna ličnost:	Tito, John Kennedy
Grad, država:	Rio de Janeiro, Pariz, Dubrovnik, Sarajevo, Italija, SAD
Hobi:	Ribolov
Igre na sreću:	Ne igra
Najdraža izreka:	Za dobrim konjem diže se prašina
Prijatelji iz svijeta sporta:	Ima ih mnogo
Savjet mladim nogometašima:	Da budu što skromniji i da ne zapuste školu
Kakav je omjer između talenta i rada:	50% – 50%
Da niste nogometaš:	Nadaren za svaki muški sport
Planovi za budućnost:	Baviti se nekim unosnim poslom, možda jednog dana i nogometni sudac

◀ Blaž Slišković – nogometaš godine 1985.

M. Đurovski (Partizan)

Vokrri (Partizan)

YU-transferi 1986

Igrač	Bivši klub	Novi klub
1. M. Đurovski	Crvena zvezda	Partizan
2. D. Stojković	Radnički N.	Crvena zvezda
3. Vokrri	Priština	Partizan
4. B. Cvetković	Dinamo Z.	Crvena zvezda
5. Gračan	Rijeka	Hajduk
6. Peruzović	RSC Anderlecht	Hajduk
7. Bursać	Sutjeska	Hajduk
8. Katanec	Dinamo Z.	Partizan
9. Stojić	Dinamo Z.	Partizan
10. Bračun	Dinamo Z.	Crvena zvezda
11. Setinov	Vardar	Hajduk
12. Malbaša	Rijeka	Dinamo Z.
13. Vorotović	Budućnost	Crvena zvezda
14. Ringov	Eintracht B.	Vardar
15. Dimitrijević	Partizan	Spartak
16. Vlaisavljević	Budućnost	Čelik
17. Ladić	Iskra	Dinamo Z.
18. Vujčić	Dinamo V.	Rijeka
19. Matić	Šibenik	Dinamo Z.
20. Kolb	Partizan	Spartak
21. Vlak	Segesta	Dinamo Z.
22. Vešović	Budućnost	Čelik
23. Oroz	Iskra	Dinamo Z.
24. Bajović	Partizan	Sutjeska
25. Nikodijević	Partizan	Spartak
26. Punišić	Radnički P.	Radnički N.
27. Bajić	Sloga I.	Sarajevo
28. Jeftić	Vrbas	Partizan
29. Vujović	Novi Pazar	Dinamo Z.
30. Lugušić	Jedinstvo Br.	Sarajevo
31. Štimac	Hajduk	Dinamo V.
32. Šujica	Partizan	Spartak
33. Repak		Velež
34. Strukar	Iskra	Rijeka
35. Mioč	Neretva	Željezničar
36. Žurka	Zemun	Osijek
37. Dragović		Budućnost
38. Vrabac	Iskra	Čelik
39. Dalić	Hajduk	Dinamo V.
40. Struga	Kiseljak	Sarajevo
41. Jerkan	Zagreb	Dinamo V.
42. Kuzmanović	BSK	Dinamo Z.
43. Pipić	Polet/BN.	Rijeka
44. Mešić	Igman	Sarajevo
45. Stojnić	Zemun	Partizan
46. Koljenović	Budućnost	Priština
47. Maravić	Osijek	Crvena zvezda
48. Vešović	Šumadija	Partizan
49. Milović	Mladost S.	Željezničar
50. Kalapač	Zadar	Sarajevo
51. Knežević	Hajduk	Dinamo V.
52. Ivanović	OFK Beograd	Radnički N.
53. Jevtović	Rad	Radnički N.
54. Čoralić	Podrinje	Sarajevo
55. Marković	Živinice	Sarajevo
56. Šarajlić	Jedinstvo Bi.	Sarajevo
57. Belojević	Partizan	Priština
58. Hrkić		Sloboda
59. Stojanović	Radnički G.	Sarajevo
60. Kitanovski	Pelister	Radnički N.

Arslanović (Dinamo Z.)

Janković (Rijeka)

– »Ofsajd« iz donjeg Frkljevca, čini se želi riješiti financijske probleme, nastoje me ustupiti »Real Madridu«

Najbolji strijelac prvenstva 1985/86.

Davor Čop (Dinamo Vinkovci)

Datum i mjesto rođenja:	31. X 1958, Rijeka
Horoskop:	Škorpion
Visina:	183 cm
Težina:	78 kg
Klubovi:	Slaven (Trogir), Hajduk, Napredak, Dinamo (Vinkovci)
Broj utakmica:	300 prvenstvenih
Broj golova:	oko 60
Reprezentativne utakmice:	12 mlada reprezentacija, 15 omladinska
Broj golova:	10 u obje selekcije
Trofeji, najveći uspjesi:	Najbolji igrač Kvarnerske rivijere 1976, Jugokup 1976. i 1984. s Hajdukom, najbolji sportaš Vinkovaca 1985, strijelac lige 1985/86.
Najveći utjecaj u karijeri:	Prije svih Andrija Anković, zatim Mićo Duvančić, Vlatko Marković, Tomislav Ivić, Nedjeljko Gugolj
Najdraži nastupi:	U Splitu Hajduk-SV Hamburger 3:2 u KEP-a 1980.
Najveća razočaranja:	Odlazak iz Hajduka, ispadanje iz I lige s Napretkom iz Kruševca
Najviše golova na jednoj utakmici:	Nekoliko puta po tri gola
Nogometni uzori:	Slaviša Žungul
Nogometne želje:	Reprezentativni dres
Najveći igrači današnjice:	Maradona (Argentina)
Najbolja navala kod nas:	Zl. Vujović, Slišković, M. Đurovski, Škoro, Mlinarić
Najbolja svjetska navala:	Burruchaga, Zico, Butragueno, Maradona, Lineker
Najbolji vratari:	Ljukovčan, Pfaff (Belgija)
Najteži protivnici:	Nijedan osobito, samo grubijani na terenu
Da li se igrač rađa ili ga trener stvara:	Igrač se rađa, ali ga trener nadograđuje
Koji je postotak talenta, a koji rada:	50% – 50%
Savjet mladim nogometašima:	Ma kako bili daroviti, bez rada nema uspjeha
Najveće vlastite kvalitete:	Dobra igra glavom, igra s obje noge, dobar pregled igre i veliki radijus kretanja
Bračno stanje:	Oženjen, supruga Ivanija, sin Ivan 4 godine
Obrazovanje:	Srednja tehnička škola
Nadimak:	Nema
Automobil:	»Golf«
Za volanom:	Jako smiren vozač, drži se one »polako ali sigurno«
Da niste nogometaš:	Opet sportaš, ali u nekom drugom sportu
Najdraže jelo, piće:	Dalmatinski pršut, bijela bevanda
Najdraži cvijet:	Ruža, ljubičica
Najdraža životinja:	Pas, konj
Najdraži pjevači, grupe:	Oliver Dragojević, Tereza, Stevie Wonder, Tina Turner
Najdraži glumci, glumice:	Boris Dvornik, Olivera Marković, Robert de Niro, Barbara Streisand
Najdraži filmovi:	Šampion, Djevojka koju sam volio
Najdraži grad, država:	Rim, Italija
Slikar, kipar, kompozitor:	Rubens, Meštrović, Mozart
Povijesna ličnost:	Tito
Hobi:	Sportske zastavice
Igre na sreću:	Ne igra
Prijatelji iz drugih klubova i sportova:	Mnogo prijatelja među brojnim sportašima širom zemlje
Planovi za budućnost:	Bez velikih planova, sve vezano uz nogomet i poslije završetka karijere

◀ Davor Čop – prvi strijelac prvenstva 1985/86.

Prvaci države 1946–1986.

Zlatna knjiga

1946/47.	Partizan (Beograd)
1947/48.	Dinamo (Zagreb)
1948/49.	Partizan (Beograd)
1950.	Hajduk (Split)
1951.	Crvena zvezda (Beograd)
1952.	Hajduk (Split)
1952/53.	Crvena zvezda (Beograd)
1953/54.	Dinamo (Zagreb)
1954/55.	Hajduk (Split)
1955/56.	Crvena zvezda (Beograd)
1956/57.	Crvena zvezda (Beograd)
1957/58.	Dinamo (Zagreb)
1958/59.	Crvena zvezda (Beograd)
1959/60.	Crvena zvezda (Beograd)
1960/61.	Partizan (Beograd)
1961/62.	Partizan (Beograd)
1962/63.	Partizan (Beograd)
1963/64.	Crvena zvezda (Beograd)
1964/65.	Partizan (Beograd)
1965/66.	Vojvodina (Novi Sad)
1966/67.	Sarajevo (Sarajevo)
1967/68.	Crvena zvezda (Beograd)
1968/69.	Crvena zvezda (Beograd)
1969/70.	Crvena zvezda (Beograd)
1970/71.	Hajduk (Split)
1971/72.	Željezničar (Sarajevo)
1972/73.	Crvena zvezda (Beograd)
1973/74.	Hajduk (Split)
1974/75.	Hajduk (Split)
1975/76.	Partizan (Beograd)
1976/77.	Crvena zvezda (Beograd)
1977/78.	Partizan (Beograd)
1978/79.	Hajduk (Split)
1979/80.	Crvena zvezda (Beograd)
1980/81.	Crvena zvezda (Beograd)
1981/82.	Dinamo (Zagreb)
1982/83.	Partizan (Beograd)
1983/84.	Crvena zvezda (Beograd)
1984/85.	Sarajevo (Sarajevo)
1985/86.	Crvena zvezda (Beograd)

Prvaci države 1932—1940

1923. Građanski (Zagreb)
1924. Jugoslavija (Beograd)
1925. Jugoslavija (Beograd)
1926. Građanski (Zagreb)
1927. Hajduk (Split)
1928. Građanski (Zagreb)
1929. Hajduk (Split)
1930. Konkordija (Zagreb)
1931. BSK (Beograd)
1932. Konkordija (Zagreb)
1933. BSK (Beograd)
1934. nije odigrano
1935. BSK (Beograd)
1936. BSK (Beograd)
1937. Građanski (Zagreb)
1938. HAŠK (Zagreb)
1939. BSK (Beograd)
1940. Građanski (Zagreb)

Najviše prvenstvenih nastupa

1.	ENVER MARIĆ (Velež)	438
2.	Momčilo Vukotić (Partizan)	396
3.	Vili Ameršek (Olimpija)	388
4.	Slobodan Santrač (OFK Beograd, Partizan, Galenika)	365
5.	Franjo Vladić (Velež)	359
6.	Anton Rožič (Olimpija)	358
7.	Ilija Petković (OFK Beograd)	351
8.	Slobodan Janjuš (Željezničar, Sarajevo, Olimpija)	329
9.	Mustafa Hukić (Sloboda)	327
10.	Ivica Miljković (Dinamo Z)	325
11.	Dušan Bajević (Velež)	321
12.	Kočo Dimitrovski (Vardar)	318
13.	Ibro Biogradlić (Sarajevo)	317
14.	Ivica Hlevnjak (Hajduk)	312
15.	Dragan Holcer (Radnički, Hajduk)	311
16.	Ratomir Dujković (C. zvezda, Osijek, Galenika)	307
17.	Dragan Džajić (Crvena zvezda)	306
18.	Vedran Rožić (Hajduk)	304
19.	Ilija Dimoski (Radnički N)	302
20.	Nikezić Petar (Vojvodina, Osijek)	301
	Bratić Blagoje (Željezničar)	301
	Saračević Hajrudin (Željezničar, Osijek)	301
23.	Nedžad Verlašević (Sloboda, Željezničar)	300

Od Wölfla do D. Čopa

1947.	Franjo Wölfl (Dinamo)	28
1948.	Franjo Wölfl (Dinamo)	22
1949.	Frane Matošić (Hajduk)	17
1950.	Marko Valok (Partizan)	17
1951.	Kosta Tomašević (C. zvezda)	16
1952.	Stanoje Jocić (BSK)	13
1953.	Todor Živanović (C. zvezda)	17
1954.	Stjepan Bobek (Partizan)	21
1955.	Predrag Marković (BSK)	20
	Bernard Vukas (Hajduk)	20
	Kosta Tomašević (Spartak)	20
1956.	Muhamed Mujić (Velež)	21
	Todor Veselinović (Vojvodina)	21
	Tihomir Ognjanov (Spartak)	21
1957.	Todor Veselinović (Vojvodina)	28
1958.	Todor Veselinović (Vojvodina)	19
1959.	Borivoje Kostić (C. zvezda)	25
1960.	Borivoje Kostić (C. zvezda)	19
1961.	Zoran Prljinčević (Radnički B)	16
	Todor Veselinović (Vojvodina)	16
1962.	Dražen Jerković (Dinamo)	16
1963.	Drago Smajlović (Željezničar)	18
1964.	Asim Ferhatović (Sarajevo)	19
1965.	Zlatko Dračić (Zagreb)	23
1966.	Petar Nadoveza (Hajduk)	21
1967.	Mustafa Hasanagić (Partizan)	18
1968.	Slobodan Santrač (OFK Beograd)	22
1969.	Vojin Lazarević (C. zvezda)	22
1970.	Slobodan Santrač (OFK Beograd)	20
	Dušan Bajević (Velež)	20
1971.	Petar Nadoveza (Hajduk)	20
1972.	Slobodan Santrač (OFK Beograd)	33
1973.	Slobodan Santrač (OFK Beograd)	25
	Vojin Lazarević (C. zvezda)	25
1974.	Danilo Popivoda (Olimpija)	17
1975.	Dušan Savić (C. zvezda)	20
	Boško Đorđević (Partizan)	20
1976.	Nenad Bjeković (Partizan)	24
1977.	Zoran Filipović (C. zvezda)	21
1978.	Radomir Savić (Sarajevo)	21
1979.	Dušan Savić (C. zvezda)	24
1980.	Safet Sušić (Sarajevo)	17
	Dragoljub Kostić	17
1981.	Milan Radović (Rijeka)	22
1982.	Snješko Cerin (Dinamo)	19
1983.	Sulejman Halilović (Dinamo V.)	18
1984.	Darko Pančev (Vardar)	19
1985.	Z. Vujović (Hajduk)	25
1986.	D. Čop (Dinamo V.)	20

Najbolji strijelci u prvenstvu

Nedostižni Santrač

Slobodan Santrač daleko je najuspješniji strijelac jugoslavenskih nogometnih prvenstava. Igrajući za OFK Beograd, Partizan i Galeniku postigao je 218 prvenstvenih golova.

1.	SLOBODAN SANTRAČ (OFK Beograd, Partizan, Galenika)	218
2.	Dušan Bajević (Velež)	167
3.	Borivoje Kostić (Crvena zvezda)	158
4.	Frane Matošić (Hajduk)	149
5.	Todor Veselinović (Vojvodina, Partizan)	148
6.	Stjepan Bobek (Partizan)	129
	Zoran Prlinčević (Radnički B. C. zvezda)	129
8.	Dušan Savić (Crvena zvezda)	120
9.	Dragan Džajić (Crvena zvezda)	113
10.	Momčilo Vukotić (Partizan)	112
	Vojin Lazarević (Crvena zvezda)	112
12.	Josip Bukal (Željezničar)	111
13.	Petar Nadoveza (Hajduk)	108
14.	Kosta Tomašević (Crvena zvezda, Spartak)	105
15.	Vahid Halilhodžić (Velež)	104
16.	Snješko Cerin (Dinamo)	103
17.	Petar Nikezić (Vojvodina)	102
18.	Zlatko Vujović (Hajduk)	100

Naj ... naj ... naj ... proteklih prvenstava

HAJDUK je ostvario najdužu seriju bez poraza u prvenstvu. U periodu od 8. V 1949. pa do 8. IV 1951. (skoro dvije godine) bijeli su odigrali 25 utakmica bez poraza. Vrlo blizu tom rekordu nalazi se zagrebački Dinamo sa 24 utakmice bez poraza u periodu od 15. IV 1962. do 5. V 1963. godine.
GOL RAZLIKA je pet puta odlučivala o naslovu prvaka. Crvena zvezda je dva puta bila za dlaku prva ispred Partizana (1974 i 1986) i jednom ispred Dinama (1951), a Hajduk jednom ispred Veleža (1974) i drugi put ispred Dinama (1979).
VLADIMIR BEARA, naš najbolji vratar svih vremena, rekorder je po broju osvojenih naslova prvaka. Čak sedam puta doživio je šampionska slavlja. Tri puta u Hajdukovom dresu, a četiri puta u dresu Crvene zvezde. Teško je vjerovati da će netko u dogledno vrijeme ugroziti ovaj sjajni rekord »Velikog Vladimira«.
DINAMO je rekorder po efikasnosti u jednoj sezoni. U prvenstvu 1946/47. plavi su postigli 81 gol ili 3,115 gola po utakmici.
SLOBODAN SANTRAČ je dvostruki rekorder. Postigao je najviše prvenstvenih golova (218), a rekorder je i po broju postignutih golova u jednoj sezoni (1972-33 pogotka).
FRANJO WÖLFL (Dinamo) drži neuhvatljivi rekord iz 1946/47. U toj sezoni postigao je 28 golova i tako ostvario najviši prosjek 1,22 gola po utakmici.
NAJVIŠE AUTOGOLOVA u proteklim prvenstvima postigao je Ilija Dimovski (Radnički N). Sedam puta je vratar Knežević bio nemoćan. Iza Dimovskog slijedi skupina igrača sa četiri postignuta autogola: Crnković (Dinamo), Ž. Nikolić (Vojvodina), Ilić (Hajduk), Dojčinovski (Vardar, C. zvezda) i Grnčarov (Vardar).
LAZAR TASIĆ (C. zvezda), (BSK Čelik) sudjelovao je u najviše prvenstava-17. F. Matošić (Hajduk), Biogradlić (Sarajevo) i E. Marić (Velež) po 16 prvenstava.
NAJVIŠE BODOVA u jednom prvenstvu sakupio je beogradski Partizan. U sezoni 1977/78. crnobijeli su osvojili 54 boda.
SRĐAN MRKUŠIĆ, izvanredni čuvar mreže Crvene zvezde, najstariji je nogometaš koji je nastupao u prvoj saveznoj ligi. Posljednji svoj nastup imao je 3. IX 1953. godine protiv subotičkog Spartaka. Popularni »Mrka« je tada imao 38 godina, 3 mjeseca i 13 dana. Odmah do njega nalazi se Ilija Petković, desno krilo OFK Beograda i državne reprezentacije, koji je u prvoligaškom dresu nastupio sa 37 godina, 8 mjeseci i 12 dana.
NAJMLAĐI OD NAJMLAĐIH. To je Mitar Mrkela (C. zvezda), koji je sa 16 godina i 16 dana debitirao u dresu OFK Beograda protiv zagrebačkog Dinama.
11 UZASTOPNIH POBJEDA ostvario je Partizan u sezoni 1946/47.
NAJNEDISCIPLINIRANIJI PRVOLIGAŠKI IGRAČ svih vremena je Stjepan Ilić (Hajduk, Zagreb). Temperamentni Ilić čak šest puta napuštao je teren, prije posljednjeg sučevog zvižduka. M. Radonjić (Budućnost) pet puta, a Mečkarov, Grnčarov (Vardar), Drizić i Stoiljković (Radnički N) četiri puta nisu dočekali kraj susreta.
DARKO PANČEV (Vardar) je najmlađi golgeter naših i evropskih državnih prvenstava uopće. Naslov prvog jugoslavenskog »snajpera« osvojio je u sezoni 1983/84. sa 18 godina, 8 mjeseci i 22 dana i srušio rekord slavnog Mađara Florijana Alberta, koji je u sezoni 1959/60. bio prvi strijelac lige, stariji osam dana od Pančeva.
SUDAC S NAJVIŠE NASTUPA na prvoligaškim utakmicama je Vlado Tauzes iz Ljubljane. Sudio je 203 prvenstvene utakmice. Odmah do njega slijede: Rauš (Varaždin) – 181, Maksimović (Novi Sad) – 153, Strmečki (Zagreb) – 148, Gugulović (Niš) – 141, Zečević (Beograd) – 136 ...
ŽELJKO STINČIĆ (Dinamo) drži rekord nesavladivosti na golu. Punih 749 minuta nije vadio loptu iz mreže (u sezoni 1975/76.). Iza Stinčića slijede: Mešković (Hajduk) 742 minute, Ćurković (Partizan) 720, D. Pantelić (Radnički N.) 564, Glazer (Partizan) 562, Knežević (Radnički) 524 ...
STJEPAN BOBEK (Partizan) postigao je najviše golova na jednoj prvenstvenoj utakmici. Protiv »14. Oktobra« u sezoni 1946/47 pronašao je devet puta put do mreže.
CRVENA ZVEZDA je osvojila naslov prvaka države s najvećom prednošću u sezoni 1976/77. Na kraju prvenstva pobjegla je drugoplasiranom zagrebačkom Dinamu devet bodova ...
NAJVEĆA PTICA SELICA među prvoligaškim igračima je Slobodan Janjuš. Nastupao je za šest klubova I savezne nogometne lige i to za: Željezničar, Sarajevo, Vojvodinu, Olimpiju, Dinamo Z. i Sutjesku.
LUKA KALITERNA je kao trener najviše puta vodio momčad u prvenstvu. Barba Luka je 17 puta vodio ekipu Hajduka u prvenstvu. Za njim slijede: Brozović 15, Špic, Ćirić i Zec 14, A. Tomašević 13, Glišović, Duvančić i Nenković 12 ...
NAJVEĆE POSLIJERATNE POBJEDE u prvenstvu postignute su na utakmicama Hajduk-Vardar 12:1 u sezoni 1947/48., Partizan-Budućnost 10:0 u sezoni 1949/50., Partizan-»14. Oktobar« 10:1 u sezoni 1946/47 ...

Kandit – OSIJEK
BOMBONI – ČOKOLADA

Prva liga raspored nogometnog prvenstva 1986/87.

1. kolo – 10. VIII 1986.

Partizan – Spartak	2:0
Budućnost – Dinamo (V)	2:1
Sloboda – Sarajevo	2:2
Čelik – Velež	2:5
Rijeka – Hajduk	2:2
Dinamo (Z) – Radnički	1:0
Željezničar – Vardar	3:0
Osijek – Sutjeska	1:2
Priština – C. zvezda	0:1

2. kolo – 17. VIII 1986.

Spartak – C. Zvezda	1:1
Sutjeska – Priština	2:1
Vardar – Osijek	1:0
Radnički – Željezničar	1:0
Hajduk – Dinamo (Z)	0:4
Velež – Rijeka	4:2
Sarajevo – Čelik	0:1
Dinamo (V) – Sloboda	2:0
Partizan – Budućnost	1:1

3. kolo – 24. VIII 1986.

Budućnost – Spartak	1:2
Sloboda – Partizan	1:3
Čelik – Dinamo (V)	3:0
Rijeka – Sarajevo	5:2
Dinamo (Z) – Velež	2:0
Željezničar – Hajduk	0:1
Osijek – Radnički	0:0
Priština – Vardar	1:3
C. zvezda – Sutjeska	2:1

4. kolo – 31. VIII 1986.

Spartak – Sutjeska	1:1
Vardar – C. zvezda	1:0
Radnički – Priština	3:0
Hajduk – Osijek	2:0
Velež – Željezničar	4:2
Sarajevo – Dinamo (Z)	1:1
Dinamo (V) – Rijeka	1:1
Partizan – Čelik	2:1
Budućnost – Sloboda	2:1

5. kolo – 7. IX 1986.

Sloboda – Spartak	2:0
Čelik – Budućnost	1:3
Rijeka – Partizan	0:3
Dinamo (Z) – Dinamo (V)	2:1
Željezničar – Sarajevo	4:1
Osijek – Velež	4:2
Priština – Hajduk	1:1
C. zvezda – Radnički	1:1
Sutjeska – Vardar	2:2

6. kolo – 14. IX 1986.

Spartak – Vardar	1:1
Radnički – Sutjeska	1:1
Hajduk – C. zvezda	1:1
Velež – Priština	3:1
Sarajevo – Osijek	0:1
Dinamo (V) – Željezničar	2:3
Partizan – Dinamo (Z)	1:2
Budućnost – Rijeka	2:0
Sloboda – Čelik	5:0

7. kolo – 21. IX 1986.

Čelik – Spartak	3:2
Rijeka – Sloboda	2:0
Dinamo (Z) – Budućnost	1:0
Željezničar – Partizan	3:1
Osijek – Dinamo (V)	2:3
Priština – Sarajevo	0:1
C. zvezda – Velež	2:2
Sutjeska – Hajduk	3:2
Vardar – Radnički	2:0

8. kolo – 28. IX 1986.

Spartak – Radnički	2:1
Hajduk – Vardar	0:0
Velež – Sutjeska	3:1
Sarajevo – C. zvezda	2:1
Dinamo (V) – Priština	1:0
Partizan – Osijek	2:0
Budućnost – Željezničar	2:0
Sloboda – Dinamo (Z)	1:1
Čelik – Rijeka	2:2

9. kolo – 5. X 1986.

Rijeka – Spartak	2:1
Dinamo (Z) – Čelik	2:0
Željezničar – Sloboda	3:0
Osijek – Budućnost	2:1
Priština – Partizan	0:0
C. zvezda – Dinamo (V)	3:0
Sutjeska – Sarajevo	3:0
Vardar – Velež	0:3
Radnički – Hajduk	2:0

10. kolo – 12. X 1986.

Spartak – Hajduk	0:1
Velež – Radnički	2:1
Sarajevo – Vardar	1:0
Dinamo (V) – Sutjeska	1:1
Partizan – C. zvezda	2:0
Budućnost – Priština	2:1
Sloboda – Osijek	0:1
Čelik – Željezničar	2:1
Rijeka – Dinamo (Z)	3:0

11. kolo – 19. X 19886.

Dinamo (Z) – Spartak	1:1
Željezničar – Rijeka	1:1
Osijek – Čelik	3:2
Priština – Sloboda	2:0
C. zvezda – Budućnost	1:2
Sutjeska – Partizan	0:0
Vardar – Dinamo (V)	2:0
Radnički – Sarajevo	2:0
Hajduk – Velež	1:1

12. kolo – 2. XI 1986.

Spartak – Velež	1:2
Sarajevo – Hajduk	2:2
Dinamo (V) – Radnički	4:1
Partizan – Vardar	2:2
Budućnost – Sutjeska	1:1
Sloboda – C. zvezda	2:2
Čelik – Priština	2:1
Rijeka – Osijek	2:1
Dinamo (Z) – Željezničar	2:1

13. kolo – 16. XI 1986.

Željezničar – Spartak	2:2
Osijek – Dinamo (Z)	1:0
Priština – Rijeka	3:1
C. zvezda – Čelik	0:1
Sutjeska – Sloboda	5:1
Vardar – Budućnost	0:0
Radnički – Partizan	0:1
Hajduk – Dinamo (V)	2:0
Velež – Sarajevo	2:0

14. kolo – 23. XI 1986.

Spartak – Sarajevo	0:0
Dinamo (V) – Velež	2:1
Partizan – Hajduk	4:1
Budućnost – Radnički	2:0
Sloboda – Vardar	1:1
Čelik – Sutjeska	3:1
Rijeka – C. zvezda	2:1
Dinamo (Z) – Priština	1:1
Željezničar – Osijek	3:1

15. kolo – 30. XI 1986.

Osijek – Spartak	1:0
Priština – Željezničar	4:4
C. zvezda – Dinamo (Z)	5:2
Sutjeska – Rijeka	0:0
Vardar – Čelik	2:0
Radnički – Sloboda	1:1
Hajduk – Budućnost	
Velež – Partizan	
Sarajevo – Dinamo (V)	1:0

16. kolo – 7. XII 1986.

Spartak – Dinamo (V)	0:0
Partizan – Sarajevo	1:0
Budućnost – Velež	2:0
Sloboda – Hajduk	1:0
Čelik – Radnički	2:0
Rijeka – Vardar	3:1
Dinamo (Z) – Sutjeska	2:2
Željezničar – C. zvezda	0:1
Osijek – Priština	1:1

17. kolo – 14. XII 1986.

Priština – Spartak	
C. zvezda – Osijek	
Sutjeska – Željezničar	
Vardar – Dinamo (Z)	
Radnički – Rijeka	
Hajduk – Čelik	
Velež – Sloboda	
Sarajevo – Budućnost	
Dinamo (V) – Partizan	

II Savezna nogometna liga 1948-1986.

1. SPARTAK	34	20	9	5	65:33	(+32)	49:19
2. Iskra	34	18	8	8	49:27	(+22)	44:24
3. Leotar	34	18	8	8	55:39	(+16)	44:24
4. Proleter	34	15	9	10	40:29	(+11)	39:29
5. Jedinstvo (Br)	34	16	4	14	51:50	(+1)	36:32
6. Rudar	34	12	10	12	38:41	(−3)	34:34
7. Novi Sad	34	13	7	14	52:36	(+16)	33:35
8. OFK Kikinda	34	12	9	13	42:31	(+11)	33:35
9. Šibenik	34	12	9	13	36:38	(−2)	33:35
10. Vrbas	34	12	8	14	41:44	(−3)	32:36
11. GOŠK–Jug	34	12	8	14	31:35	(−4)	32:36
12. Borac	34	10	12	12	45:57	(−12)	32:36
13. Split	34	12	8	14	38:58	(−20)	32:36
14. Famos	34	10	10	14	35:39	(−4)	30:38
15. AIK	34	12	6	16	36:47	(−11)	30:38
16. Jedinstvo (Bi)	34	11	7	16	38:46	(−8)	29:39
17. Zadar	34	12	4	18	35:47	(−12)	28:40
18. Koper	34	8	6	20	23:53	(−30)	22:46

Zlatna zvjezdica 1986.
(Sportske novosti–Zagreb)

	bodovi
1. SLATO (LEOTAR)	50
2. Vrabac (Iskra)	39
3. Ugljanin (Spartak)	36
4. Peštalić (Spartak)	30
Vraneš (Vrbas)	30
6. Duran (Spartak)	28
7. Karač (Spartak)	25

Lista strijelaca 1986.

1. STEVIĆ (JEDINSTVO BR.)	19
2. Mostahinić (Novi Sad)	15
Slijepčević (Spartak)	15
4. Beširević (Borac)	14
5. Kukavica (Famos)	13
6. Bujak (Leotar)	12
7. Slato (Leotar)	11
Vrabac (Iskra)	11

Slato (Leotar)

SPRINT
revija sportskih novosti

Novi prvoligaši 1985/86. FK Spartak (Subotica)

Gornji red s lijeva: Popović, Todorović, Ćosić, Peštalić, Slijepčević (kapetan), Hačimović, Njari, Bakalić.
Srednji red s lijeva: Đurović, Kovačević, Đuran, Szabo, Arsić, Ljiljak.
Sjede s lijeva: Karač, Rafai, Huntić, Jeftić, Puhalek, Skenderović, Miranović.

Ime kluba:	NK Spartak
Osnovan:	Sredina travnja 1945.
Boja dresa:	Plavo-bijela
Stadion:	Stadion Spartaka
Adresa:	NK Spartak, Lenjinov park 5, 24000 Subotica
Telefon:	024/25-310, 33-151
Telex:	15063
Predsjedništvo:	Tomislav Karadžić (predsjednik), J. Orčić, D. Inđić, Lj. Graovac, M. Popadić, B. Kuktin, G. Pešić, K. Tot, M. Smiljanić, B. Francišković, Ž. Slijepčević.
Stručni štab:	Slobodan Kustudić (šef stručnog štaba), Josip Zemko (trener I tima), Zoran Ivanović (kond. trener), Drago Jovičević, Vinko Ilovac, Ivan Ognjanov, Danilo Mandić, Zdravko Doko (liječnik), Petar Dabić (fizioterapeut).
Igrači:	Dragan Popović, Rudolf Rafai, Radivoje Đurović, Milovan Jevtić, Miodrag Kovačević, Zoran Arsić, Zoran Kuntić, Zvjezdan Ćosić, Zoran Dimitrijević, Živko Slijepčević, Jovica Kolb, Radosav Nikodijević, Slobodan Šujica, Mihajlo Đuran, Jožef Njari, Ivica Vujičević, Branislav Novaković, Stevan Lebović, Szabo Đerđ, Antal Puhalek, Dragoljub Ljiljak, Senad Karač, Zoran Mandić, Igor Pejović, Milovan Čirković, Tomislav Čirić.
Najveći uspjesi:	Finale Kupa Jugoslavije 1962. VI mjesto u prvoligaškoj sezoni 1953/54.
Reprezentativci: (A, B, Olimpijci, omladinci)	Tihomir Ognjanov, Joška Takač, Antun Rudinski, Stevan Ostojić, Josip Zemko. Miloš Glončak, Dušan Maravić, Lajčo Jakovetić, Slobodan Šujica, Stipan Kopilović, Ivan Budanović, Dušan Jurković, Mihalj Ježević, Milovan Jevtić, Zoran Kuntić, Igor Pejović.
Najbolji strijelci:	Dušan Jurković, 127 prvenstvenih golova (I i II liga)

II Savezna nogometna liga 1948-1986.

1. RADNIČKI (N)	34	22	8	4	65:21	(44)	52:16
2. Rad	34	19	13	2	53:20	(33)	51:17
3. Radnički (K)	34	13	10	11	37:34	(3)	36:32
4. Novi Pazar	34	13	10	11	34:32	(2)	36:32
5. Borac	34	14	6	14	46:38	(8)	34:34
6. Pelister	34	11	12	11	45:40	(5)	34:34
7. Teteks	34	13	8	13	37:33	(4)	34:34
8. Sloboda	34	11	12	11	32:28	(4)	34:34
9. Trepča	34	13	8	13	42:39	(3)	34:34
10. Ivangrad	34	13	8	13	29:45	(−16)	34:34
11. Radnički (P)	34	11	11	12	48:42	(6)	33:35
12. Napredak	34	11	11	12	50:45	(5)	33:35
13. Belasica	34	14	5	15	50:48	(2)	33:35
14. Crvena zvezda	34	10	13	10	31:41	(−10)	33:35
15. Bor	34	10	10	14	30:38	(−8)	30:38
16. Zemun	34	10	8	16	42:54	(−12)	28:40
17. Lovćen	34	8	9	17	34:63	(−19)	25:43
18. Bregalnica	34	3	12	10	19:62	(−43)	18:50

D. Stojković
(Radnički N.)

SPORTSKE
NOVOSTI

Zlatna zvjezdica 1986.
(Sportske novosti–Zagreb)

	bodova
1. D. STOJKOVIĆ (RADNIČKI N.)	57
2. B. Jovanović (Belasica)	45
Petrov (Pelister)	45
4. Arsenijević (Sloboda)	44
5. Milošević (Rad)	36
6. Ajder (Rad)	30
Palčić (Radnički K.)	30
8. Binić (Radnički N.)	28
Jocić (Radnički N.)	28
Lalić (Crvena zvezda)	28

Lista strijelaca 1986.

1. NIKOLIĆ (RADNIČKI N.)	18
2. Đukić (Napredak)	15
3. Petrov (Pelister)	13
4. Šabani (Belasica)	12
Mitrović (Radnički P.)	12
Marinović (Zemun)	12
Jandrić (Zemun)	12
Sahiti (Crvena zvezda)	12
Bošković (Lovćen)	12

FK Radnički (Niš)

Gornji red s lijeva: Zaviša PEJIĆ, Ivan IVANOVIĆ, Miroslav ALEKSIĆ, Siniša GOGIĆ, Dragan STOJKOVIĆ. U sredini s lijeva: Slobodan HALILOVIĆ (trener), Zoran BANKOVIĆ, Dragan MITROVIĆ, Goran STANKOVIĆ, Zoran MILENKOVIĆ, Josip DUVANČIĆ (šef stručnog štaba), Slavoljub NIKOLIĆ, Miroslav VOJINOVIĆ, Milorad JANKOVIĆ (trener). Sjede s lijeva: Zoran MILOŠEVIĆ, Dragiša BINIĆ, Vukosav KOCIĆ (fizioterapeut), Novica GAJIĆ, Srđan MLADENOVIĆ, Vladimir JOCIĆ

Ime kluba:	Fudbalski klub Radnički
Osnovan:	1. V 1923.
Boja dresa:	Bijele gaćice, plava majica, plave čarape
Stadion:	Gradski, »Čair«, kapacitet 21.000 (6.000 sjedenja)
Adresa:	Sportska hala »Čair« – 18000 Niš
Radna zajednica i administracija:	17
Budžet:	207.100.000 din. (planirano za 1986.)
Prosjek gledalaca:	oko 12.000
Broj članova:	1.500
Predsjednik Konferencije:	Ljubiša Bogdanović (Konferencija broji 117 članova)
Predsjednik izvršnog odbora:	Petar Seratlić
Direktor kluba:	Miodrag Knežević
Generalni sekretar:	Predrag Protić
Stručni štab:	Josip Duvančić (šef stručnog štaba), Milorad Janković, Slobodan Halilović.
Najveći uspjesi:	Pobjednik Balkanskog kupa 1975, ulazak u I saveznu ligu 1962. i 1986., dva puta plasman u osminu i jednom u polufinale Kupa UEFA, tri puta plasman u polufinale Kupa Jugoslavije.
Najdraže pobjede:	Pobjede nad Partizanom u Beogradu 1:0, Dinamom u Zagrebu 2:0, Hajdukom u Splitu 1:0, Crvenom zvezdom u Beogradu 3:2, Veležom u Nišu 5:1, Vojvodinom u Nišu 5:1 ...
Najteži porazi:	Sa Željezničarom u Sarajevu 7:1 i 5:0, sa Partizanom 5:1 u Beogradu i 5:0 u Nišu.
Rekordan posjet:	Sa Partizanom – 21.000 gledalaca, sa reprezentacijom Jugoslavije 21.000.
Reprezentativci:	Dragan Pantelić, Ljubiša Rajković, Dragan Holcer, Dragan Stojković, Jovan Anđelković, Miodrag Knežević, Slavoljub Nikolić, Zoran Bojović.
Odlikovanje kluba:	Orden zasluge za narod sa srebrnim zracima (povodom 60. godišnjice postojanja i rada kluba)

II Savezna nogometna liga 1948-1986.

Prvaci druge savezne lige 1947–1986.

1947/48.	BUDUĆNOST (Titograd)
1948/49.	SARAJEVO (Sarajevo)
1950.	BORAC (Zagreb)
1951.	VARDAR (Skoplje)
1952.	Nije igrano
1953/54.	ZAGREB (Zagreb)
1954/55.	VELEŽ (Mostar)
1956/58.	Nije igrano
1958/59.	OFK BEOGRAD (Beograd) – Istočna skupina
	SLOBODA (Tuzla) – Zapadna skupina
1959/60.	VARDAR (Skoplje) – Istočna skupina
1960/61.	NOVI SAD (Novi Sad) – Istočna skupina
	BORAC (Banja Luka) – Zapadna skupina
1961/62.	BUDUĆNOST (Titograd) – Istočna skupina
	ŽELJEZNIČAR (Sarajevo) – Zap. skupina
1962/63.	VARDAR (Skoplje) – Istočna skupina
	TREŠNJEVKA (Zagreb) – Zapadna skupina
1963/64.	SUTJESKA (Nikšić) – Istočna skupina
	ZAGREB (Zagreb) – Zapadna skupina
1964/65.	RADNIČKI (Beograd) – Istočna skupina
	OLIMPIJA (Ljubljana) – Zapadna skupina
1965/66.	SUTJESKA (Nikšić) – Istočna skupina
	ČELIK (Zenica) – Zapadna skupina
1966/67.	PROLETER (Zrenjanin) – Istočna skupina
	MARIBOR (Maribor) – Zapadna skupina
1967/68.	BOR (Bor) – Istočna skupina
	ČELIK (Zenica) – Zapadna skupina
1968/69.	RADNIČKI (Kragujevac) – Istočna skupina
	ORIJENT (Rijeka) – Zapadna skupina
	SLOBODA (Tuzla) – Sjeverna skupina
	BUDUĆNOST (Titograd) – Južna skupina
1969/70.	SLOGA (Kraljevo) – Istočna skupina
	RIJEKA (Rijeka) – Zapadna skupina
	OSIJEK (Osijek) – Sjeverna skupina
	SUTJESKA (Nikšić) – Južna skupina
1970/71.	VARDAR (Skoplje) – Istočna skupina
	RIJEKA (Rijeka) – Zapadna skupina
	PROLETER (Zrenjanin) – Sjeverna skupina
	SUTJESKA (Nikšić) – Južna skupina
1971/72.	BOR (Bor) – Istočna skupina
	RIJEKA (Rijeka) – Zapadna skupina
	SPARTAK (Subotica) – Sjeverna skupina
	BUDUĆNOST (Titograd) – Južna skupina
1972/73.	BORAC (Čačak) – Istočna skupina
	ZAGREB (Zagreb) – Zapadna skupina
	OSIJEK (Osijek) – Sjeverna skupina
	BUDUĆNOST (Titograd) – Južna skupina
1973/74.	RADNIČKI (Kragujevac) – Istočna skupina
	RIJEKA (Rijeka) – Zapadna skupina
1974/75.	BUDUĆNOST (Titograd) – Istočna skupina
	BORAC (Banja Luka) – Zapadna skupina
1975/76.	NAPREDAK (Kruševac) – Istočna skupina
	ZAGREB (Zagreb) – Zapadna skupina
1976/77.	TREPČA (Kosovka Mitrovica) – Ist. skupina
	OSIJEK (Osijek) – Zapadna skupina
1977/78.	NAPREDAK (Kruševac) – Istočna skupina
	ŽELJEZNIČAR (Sarajevo) – Zap. skupina
1978/79.	VARDAR (Skoplje) – Istočna skupina
	ČELIK (Zenica) – Zapadna skupina
1979/80.	OFK BEOGRAD (Beograd) – Istočna skupina
	ZAGREB (Zagreb) – Zapadna skupina
1980/81.	TETEKS (Tetovo) – Istočna skupina
	OSIJEK (Osijek) – Zapadna skupina
1981/82.	GALENIKA (Zemun) – Istočna skupina
	DINAMO (Vinkovci) – Zapadna skupina
1982/83.	PRIŠTINA (Priština) – Istočna skupina
	ČELIK (Zenica) – Zapadna skupina
1983/84.	SUTJESKA (Nikšić) – Istočna skupina
	ISKRA (Bugojno) – Zapadna skupina
1984/85.	OFK BEOGRAD (Beograd) – Istočna skupina
	ČELIK (Zenica) – Zapadna skupina
1985/86.	RADNIČKI (Niš) – Istočna skupina
	SPARTAK (Subotica) – Zapadna skupina

LEDO

SLADOLED LEDO JE VIŠE OD POSLASTICE!
Sladoled Ledo nije samo poslastica za sladokusce već je vrlo vrijedna namirnica za sve potrošače, a posebno za mladi organizam u razvoju. Sladoled Ledo možete jesti čitave godine, a ne samo ljeti, jer

SLADOLED NE ŠTETI ZDRAVLJU!

VAŠ LEDO

Najbolji strijelci od 1948-1986.

II savezna liga

1948	Vladimir Pečenčić (Naša krila – Zemun)	15
1949	Ilija Vorgučin (Mornar Split)	13
1950	Stojan Osojnak (Kvarner–Rijeka)	21
1951	Kristo Hristovski (Rabotnički–Skopje)	21
1952	Prvenstvo nije odigrano	
1954	Aleksandar Jagodić (Zagreb)	16
1955	Vlado Zelenika (Velež)	14
	Vasilije Darmanović (Budućnost)	14
1956	Prvenstvo nije odigrano	
1957	Prvenstvo nije odigrano	
1958	Prvenstvo nije odigrano	

II savezna liga – Zapad

1959	Miroslav Marković (Sloboda Tuzla)	19
1960	Ante Gulin (Split)	23
1961	Ivan Pikl (Varteks)	19
1962	Drago Smajlović (Željezničar)	14
1963	Zdravko Rauš (Lokomotiva)	19
1964	Josip Gucmirtl (Slavonija Osijek)	22
1965	Jože Zagorc (Olimpija)	26
1966	Damir Petrunić (Lokomotiva)	22
1967	Ante Crnić (Lokomotiva)	29
1968	Alojz Renić (Čelik)	41
1969	Husnija Fazlić (Borac)	32
1970	Husnija Fazlić (Borac)	20
1971	Ante Crnić (Lokomotiva)	22
1972	Dragan Čohar (Orijent Rijeka)	23
1973	Branko Horjak (Maribor)	22
1974	Ivan Lukačević (Osijek)	24
1975	Slavko Kovačić (Zagreb)	31
1976	Slavko Kovačić (Zagreb)	29
1977	Veselin Zrilić (Leotar)	21
1978	Slobodan Kojović (Željezničar)	22
1979	Veselin Zrilić (Leotar)	22
1980	Igor Turčik (Maribor)	19
1981	Sulejman Halilović (Dinamo V)	22
1982	Sulejman Halilović (Dinamo V)	31
1983	Dragan Marjanović (Borac)	23
1984	Neven Rudić (Jedinstvo Brčko)	21
1985	Mladen Stević (Jedinstvo Brčko)	25
1986	Mladen Stević (Jedinstvo Brčko)	23

II savezna liga – Istok, Sjever, Jug

1959	Radivoj Popović (Radnički Sombor)	19
1960	Tome Jakimoski (Pobjeda Prilep)	15
1961	Petar Remete (Bačka - Bačka Palanka)	15
1962	Radoslav Bečejac (Proleter Zrenjanin)	16
1963	Vojin Lazarević (Sutjeska)	20
	Svetozar Gođevac (Radnički Kragujevac)	20
1964	Vojin Lazarević (Sutjeska)	27
1965	Ranko Stojanović (Željezničar Niš)	27
1966	Vojin Lazarević (Sutjeska)	21
	Petar Bogdanović (Voždovački Beograd)	21
1967	Pande Nakov (Rabotnički Skopje)	24
1968	Josip Tibljaš (Sutjeska)	29
1969	Slobodan Paunovski (Radnički Kragujevac - istok)	17
	Ahfmet Zejnilagić (Osijek - sjever)	23
	Josip Tibljaš (Sutjeska - jug)	28
1970	Dušan Šujica (Priština - istok)	24
	Žarko Olarević (Proleter Zr. - sjever)	19
	Branko Samatović (Sutjeska - jug)	18
	Josip Tibljaš (Sutjeska - jug)	18
1971	Tome Filipovski (Rabotnički Skopje - istok)	17
	Dušan Bašić (Hajduk Kula - sjever)	19
	Stanko Hajduk (Borac Čapljina - jug)	15
	Ivan Marković (Rudar Kakanj - jug)	15
1973	Dušan Šujica (Priština - istok)	33
	Miodrag Adžić (Novi Sad - sjever)	18
	Mojaš Radonjić (Lovćen Cetinje - jug)	25
1974	Žarko Olarević (Radnički Kragujevac)	25
1975	Dušan Lazarević (Rad)	26
	Pavle Jevtić (Napredak Kruševac)	26
1976	Jovan Škoro (Napredak Kruševac)	20
1977	Milovan Jović (Rad)	20
1978	Edmond Tomić (Liria Prizren)	24
1979	Vasil Ringov (Vardar)	19
1980	Sima Nikolić (Galenika Zemun)	19
1981	Milenko Radivojević (Radnički Kragujevac)	19
1982	Slobodan Santrač (Galenika Zemun)	19
1983	Vladimir Jocić (Napredak Kruševac)	20
1984	Zlatko Nastevski (Pelister Bitolj)	19
1985	Bratislav Mitrović (Radnički Pirot)	24
1986	Slavoljub Nikolić (Radnički Niš)	19

Druga liga Zapad

raspored nogometnog prvenstva 1986/87.

1. kolo – 10. VIII 1986.

Vojvodina – Proleter	2:1
Jedinstvo – Dinamo	3:0
Sloga – Famos	0:1
GOŠK Jug – Leotar	0:0
Mladost – Šibenik	0:0
Iskra – Kikinda	2:0
Borac – Maribor	2:0
Vrbas – Rudar	2:0
Split – Novi Sad	0:0

2. kolo – 17. VIII 1986.

Proleter – Novi Sad	0:0
Rudar – Split	1:0
Maribor – Vrbas	1:0
Kikinda – Borac	1:0
Šibenik – Iskra	1:0
Leotar – Mladost	2:1
Famos – GOŠK Jug	2:1
Dinamo – Sloga	3:0
Vojvodina – Jedinstvo	2:0

3. kolo – 24. VIII 1986.

Jedinstvo – Proleter	1:0
Sloga – Vojvodina	1:1
GOŠK Jug – Dinamo	0:0
Iskra – Leotar	3:2
Borac – Šibenik	2:0
Vrbas – Kikinda	3:2
Split – Maribor	2:2
Novi Sad – Rudar	3:0
Mladost – Famos	2:1

4. kolo – 31. VIII 1986.

Proleter – Rudar	1:1
Maribor – Novi Sad	2:2
Kikinda – Split	3:0
Šibenik – Vrbas	4:1
Leotar – Borac	1:0
Famos – Iskra	1:1
Dinamo – Mladost	2:1
Vojvodina – GOŠK Jug	4:1
Jedinstvo – Sloga	0:1

5. kolo – 7. IX 1986.

Sloga – Proleter	1:3
GOŠK Jug – Jedinstvo	4:0
Iskra – Dinamo	2:0
Borac – Famos	2:2
Vrbas – Leotar	0:1
Split – Šibenik	1:2
Novi Sad – Kikinda	0:0
Rudar – Maribor	2:1
Mladost – Vojvodina	1:1

6. kolo – 14. IX 1986.

Proleter – Maribor	3:1
Kikinda – Rudar	2:0
Šibenik – Novi Sad	0:1
Leotar – Split	1:1
Famos – Vrbas	1:1
Dinamo – Borac	5:0
Vojvodina – Iskra	4:1
Jedinstvo – Mladost	3:1
Sloga – GOŠK Jug	

7. kolo – 21. IX 1986.

GOŠK Jug – Proleter	1:1
Mladost – Sloga	2:0
Iskra – Jedinstvo	1:0
Vrbas – Dinamo	6:1
Split – Famos	2:1
Novi Sad – Leotar	1:0
Rudar – Šibenik	3:2
Maribor – Kikinda	0:0
Borac – Vojvodina	2:1

8. kolo – 28. IX 1986.

Proleter – Kikinda	1:1
Šibenik – Maribor	3:1
Leotar – Rudar	4:0
Famos – Novi Sad	0:1
Dinamo – Split	2:1
Vojvodina – Vrbas	5:0
Jedinstvo – Borac	3:0
Sloga – Iskra	0:1
GOŠK Jug – Mladost	1:1

9. kolo – 5. X 1986.

Mladost – Proleter	0:1
Iskra – GOŠK Jug	2:1
Borac – Sloga	2:0
Vrbas – Jedinstvo	2:0
Split – Vojvodina	0:2
Novi Sad – Dinamo	3:0
Rudar – Famos	2:0
Maribor – Leotar	3:2
Kikinda – Šibenik	2:0

10. kolo – 12. X 1986.

Proleter – Šibenik	2:0
Leotar – Kikinda	4:0
Famos – Maribor	1:0
Dinamo – Rudar	2:0
Vojvodina – Novi Sad	1:0
Jedinstvo – Split	5:3
Sloga – Vrbas	1:1
GOŠK Jug – Borac	3:2
Mladost – Iskra	1:0

11. kolo – 19. X 1986.

Iskra – Proleter	1:1
Borac – Mladost	2:1
Vrbas – GOŠK Jug	3:0
Split – Sloga	2:1
Novi Sad – Jedinstvo	3:1
Rudar – Vojvodina	1:2
Maribor – Dinamo	2:1
Kikinda – Famos	1:0
Šibenik – Leotar	2:0

12. kolo – 26. X 1986.

Proleter – Leotar	4:0
Famos – Šibenik	1:0
Dinamo – Kikinda	1:2
Vojvodina – Maribor	1:0
Jedinstvo – Rudar	3:0
Sloga – Novi Sad	0:0
GOŠK Jug – Split	3:2
Mladost – Vrbas	2:1
Iskra – Borac	1:0

13. kolo – 2. XI 1986.

Borac – Proleter	4:0
Vrbas – Iskra	2:1
Split – Mladost	1:2
Novi Sad – GOŠK Jug	2:1
Rudar – Sloga	2:0
Maribor – Jedinstvo	1:1
Kikinda – Vojvodina	0:0
Šibenik – Dinamo	6:3
Leotar – Famos	2:2

14. kolo – 9. XI 1986.

Proleter – Famos	2:0
Dinamo – Leotar	0:1
Vojvodina – Šibenik	2:1
Jedinstvo – Kikinda	1:0
Sloga – Maribor	1:0
GOŠK Jug – Rudar	2:0
Mladost – Novi Sad	3:1
Iskra – Split	2:0
Borac – Vrbas	3:1

15. kolo – 16. XI 1986.

Vrbas – Proleter	3:2
Split – Borac	2:0
Novi Sad – Iskra	0:0
Rudar – Mladost	1:0
Maribor – GOŠK Jug	0:0
Kikinda – Sloga	0:0
Šibenik – Jedinstvo	4:1
Leotar – Vojvodina	2:0
Famos – Dinamo	2:0

16. kolo – 23. XI 1986.

Proleter – Dinamo	0:0
Vojvodina – Famos	3:1
Jedinstvo – Leotar	4:1
Sloga – Šibenik	1:0
GOŠK Jug – Kikinda	2:0
Mladost – Maribor	8:2
Iskra – Rudar	1:0
Borac – Novi Sad	1:0
Vrbas – Split	1:1

17. kolo – 30. XI 1986.

Split – Proleter	0:0
Novi Sad – Vrbas	3:0
Maribor – Iskra	3:2
Kikinda – Mladost	2:0
Šibenik – GOŠK Jug	4:0
Leotar – Sloga	4:1
Famos – Jedinstvo	0:0
Dinamo – Vojvodina	1:1
Rudar – Borac	1:0

Druga liga Istok

raspored nogometnog prvenstva 1986/87.

1. kolo – 10. VIII 1986.

Majdanpek – Sloboda	0:0
Radnički (P) – OFK Beograd	0:0
Borac – C. zvezda	1:0
Pobeda – Trepča	2:0
Ivangrad – Bokelj	1:1
Napredak – Pelister	0:0
Novi Pazar – Teteks	1:0
Vlaznimi – Radnički (K)	1:1
Rad – Belasica	1:0

2. kolo – 17. VIII 1986.

Sloboda – Belasica	1:1
Radnički (K) – Rad	1:0
Teteks – Vlaznimi	3:0
Pelister – Novi Pazar	1:0
Bokelj – Napredak	0:0
Trepča – Ivangrad	3:0
Crvena zvezda – Pobeda	1:0
OFK Beograd – Borac	2:1
Majdanpek – Radnički (P)	2:0

3. kolo – 24. VIII 1986.

Radnički (P) – Sloboda	2:0
Borac – Majdanpek	0:0
Pobeda – OFK Beograd	1:3
Ivangrad – Crvena zvezda	1:0
Napredak – Trepča	0:0
Novi Pazar – Bokelj	3:0
Vlaznimi – Pelister	4:2
Rad – Teteks	5:0
Belasica – Radnički (K)	3:0

4. kolo – 31. VIII 1986.

Sloboda – Radnički (K)	3:1
Teteks – Belasica	2:0
Pelister – Rad	2:1
Bokelj – Vlaznimi	1:0
Trepča – Novi Pazar	0:0
Crvena zvezda – Napredak	0:1
OFK Beograd – Ivangrad	1:1
Majdanpek – Pobeda	0:0
Radnički (P) – Borac	0:1

5. kolo – 7. IX 1986.

Borac – Sloboda	2:0
Pobeda – Radnički (P)	1:0
Ivangrad – Majdanpek	2:1
Napredak – OFK Beograd	1:3
Novi Pazar – Crvena zvezda	3:1
Vlaznimi – Trepča	2:0
Rad – Bokelj	5:0
Belasica – Pelister	4:3
Radnički (K) – Teteks	1:2

6. kolo – 7. IX 1986.

Sloboda – Teteks	3:0
Pelister – Radnički (K)	3:1
Bokelj – Belasica	3:0
Trepča – Rad	1:1
Crvena zvezda – Vlaznimi	2:1
OFK Beograd – Novi Pazar	2:1
Majdanpek – Napredak	0:2
Radnički (P) – Ivangrad	1:0
Borac – Pobeda	4:0

7. kolo – 21. IX 1986.

Pobeda – Sloboda	1:1
Ivangrad – Borac	1:3
Napredak – Radnički (P)	2:0
Novi Pazar – Majdanpek	2:1
Vlaznimi – OFK Beograd	3:1
Rad – Crvena zvezda	6:1
Belasica – Trepča	0:0
Radnički (K) – Bokelj	2:0
Teteks – Pelister	2:2

8. kolo – 28. IX 1986.

Sloboda – Pelister	1:2
Bokelj – Teteks	1:0
Trepča – Radnički (K)	0:0
Crvena zvezda – Belasica	2:1
OFK Beograd – Rad	1:1
Majdanpek – Vlaznimi	1:0
Radnički (P) – Novi Pazar	1:1
Borac – Napredak	1:1
Pobeda – Ivangrad	1:0

9. kolo – 5. X 1986.

Ivangrad – Sloboda	3:3
Napredak – Pobeda	0:0
Novi Pazar – Borac	3:0
Vlaznimi – Radnički (P)	2:1
Rad – Majdanpek	1:0
Belasica – OFK Beograd	2:2
Radnički (K) – C. zvezda	2:0
Teteks – Trepča	1:0
Pelister – Bokelj	1:1

10. kolo – 12. X 1986.

Sloboda – Bokelj	2:0
Trepča – Pelister	3:1
Crvena zvezda – Teteks	1:0
OFK Beograd – Radnički (K)	6:0
Majdanpek – Belasica	3:1
Radnički (P) – Rad	1:1
Borac – Vlaznimi	2:1
Pobeda – Novi Pazar	0:0
Ivangrad – Napredak	2:1

11. kolo – 19. X 1986.

Napredak – Sloboda	2:0
Novi Pazar – Ivangrad	2:0
Vlaznimi – Pobeda	3:0
Rad – Borac	1:0
Belasica – Radnički (P)	1:1
Radnički (K) – Majdanpek	2:1
Teteks – OFK Beograd	0:0
Pelister – Crvena zvezda	2:0
Bokelj – Trepča	3:0

12. kolo – 26. X 1986.

Sloboda – Trepča	4:0
Crvena zvezda – Bokelj	2:0
OFK Beograd – Pelister	2:0
Majdanpek – Teteks	3:0
Radnički (P) – Radnički (K)	1:0
Borac – Belasica	1:0
Pobeda – Rad	1:0
Ivangrad – Vlaznimi	2:1
Napredak – Novi Pazar	1:0

13. kolo – 2. XI 1986.

Novi Pazar – Sloboda	0:0
Vlaznimi – Napredak	2:2
Rad – Ivangrad	6:0
Belasica – Pobeda	1:1
Radnički (K) – Borac	2:1
Teteks – Radnički (P)	4:0
Pelister – Majdanpek	1:0
Bokelj – OFK Beograd	0:0
Trepča – Crvena zvezda	4:1

14. kolo – 9. XI 1986.

Sloboda – Crvena zvezda	3:0
OFK Beograd – Trepča	4:1
Majdanpek – Bokelj	0:0
Radnički (P) – Pelister	2:1
Borac – Teteks	3:1
Pobeda – Radnički (K)	0:0
Ivangrad – Belasica	0:0
Napredak – Rad	1:1
Novi Pazar – Vlaznimi	2:0

15. kolo – 16. XI 1986.

Vlaznimi – Sloboda	2:0
Rad – Novi Pazar	2:1
Belasica – Napredak	1:0
Radnički (K) – Ivangrad	3:0
Teteks – Pobeda	1:0
Pelister – Borac	3:3
Bokelj – Radnički (P)	2:1
Trepča – Majdanpek	1:1
Crvena z. – OFK Beograd	1:2

16. kolo – 23. XI 1986.

Sloboda – OFK Beograd	0:0
Majdanpek – Crvena z.	2:0
Radnički (P) – Trepča	3:1
Borac – Bokelj	1:0
Pobeda – Pelister	1:0
Ivangrad – Teteks	2:1
Napredak – Radnički (K)	2:0
Novi Pazar – Belasica	1:1
Vlaznimi – Rad	1:1

17. kolo – 30. XI 1986.

Rad – Sloboda	1:0
Belasica – Vlaznimi	3:0
Radnički (K) – Novi Pazar	0:0
Teteks – Napredak	2:0
Pelister – Ivangrad	0:2
Bokelj – Pobeda	2:1
Trepča – Borac	1:1
Crvena z. – Radnički (P)	3:2
OFK Beograd – Majdanpek	1:0

= CROATIA = = SERVIA = = KOSOVO =

Republičke i pokrajinske nogometne lige 1985/86.

Hrvatska nogometna liga – sjever

1. ZAGREB	26	16	7	3	52:19	39
2. Mladost	26	15	7	4	47:23	37
3. Varteks	26	12	7	7	38:38	31
4. Jugokeramika	26	11	8	7	40:34	30
5. VIKO Omladinac	26	11	7	8	48:38	29
6. Metalac	26	7	12	7	31:26	26
7. Radnik	26	8	8	10	26:36	24
8. Dubrava	26	8	7	11	31:34	23
9. Karlovac	26	8	7	11	37:42	23
10. Lokomotiva	26	9	5	12	29:35	23
11. Segesta	26	5	12	9	23:33	22
12. BSK Česma	26	8	4	14	28:40	20
13. 5. maj Mladost	26	6	7	13	20:40	19
14. MTČ Sloga	26	6	6	14	23:45	18

Hrvatska nogometna liga – istok

1. BSK	26	17	4	5	61:27	38
2. Sparta	26	15	4	7	39:21	34
3. Belišće	26	16	2	8	55:40	34
4. Borovo	26	13	6	7	43:25	32
5. Jedinstvo	26	14	2	10	49:40	30
6. Jadran	26	13	4	9	45:37	30
7. Polet	26	11	6	9	40:33	28
8. Olimpija	26	8	8	10	37:40	24
9. Metalac OLT	26	7	8	11	32:38	22
10. Belje	26	8	5	13	35:48	21
11. LIO	26	6	7	13	38:48	19
12. Slavonija	26	8	3	15	34:59	19
13. Valpovka	26	6	6	14	40:63	18
14. Slatina	26	5	5	16	40:69	15

Hrvatska nogometna liga – zapad

1. ORIJENT	26	20	4	2	70:10	44
2. Istra	26	16	8	2	45:17	40
3. Nehaj	26	12	9	5	44:27	33
4. Rudar	26	8	11	7	36:36	27
5. Pomorac	26	9	8	9	29:41	26
6. Jadran	26	6	13	7	28:24	25
7. Lučki radnik	26	9	5	12	19:29	23
8. Digitron	26	8	6	12	25:36	22
9. Pazinka	26	6	10	10	23:34	22
10. Uljanik	26	5	11	10	25:26	21
11. Opatija	26	8	5	13	21:34	21
12. Grobničan	26	6	7	13	27:44	19
13. INA	26	3	9	14	13:49	15

Hrvatska nogometna liga – jug

1. ZMAJ	26	14	10	2	38:17	38
2. Dinara	26	13	10	3	37:19	36
3. Neretvanac	25	13	7	5	49:20	33
4. Neretva	25	12	7	6	51:21	31
5. Primorac (S)	26	11	9	6	30:21	31
6. Jadran (KS)	26	9	11	6	26:19	29
7. Junak	26	11	4	11	45:33	26
8. Solin	26	9	8	9	30:40	26
9. Velebit	26	6	11	9	23:26	23
10. Primorac (B)	26	8	6	12	34:41	22
11. Omiš	26	8	6	12	28:42	22
12. Borac	26	6	9	11	32:33	21
13. Jadran (K)	26	3	8	15	20:48	14
14. Omladinac	26	3	4	19	22:86	10

Bosnia

Nogometna liga BiH

1. SLOGA	30	15	7	8	42:21	37
2. Rudar	30	12	10	8	44:40	34
3. Borac (T)	30	13	6	11	48:42	32
4. Radnik	30	13	5	12	45:31	31
5. Budućnost	30	12	6	12	48:40	30
6. Bratstvo	30	11	8	11	32:36	30
7. Bosna	30	12	6	12	36:45	30
8. Krajina	30	11	7	12	45:40	29
9. Lokomotiva	30	11	7	12	39:42	29
10. Borac (Č)	30	10	9	11	44:55	29
11. Kozara	30	11	7	12	33:45	29
12. Radnički	30	11	6	13	44:47	28
13. Krajišnik	29	12	4	13	36:39	28
14. Drina	30	11	6	13	35:38	28
15. Vitez	30	10	7	13	33:36	27
16. Elektrobosna	29	8	11	10	26:33	27

= ESLOVENIA =

Slovenska nogometna liga

1. MARIBOR	26	17	6	3	66:18	40
2. Triglav	26	17	3	6	54:40	37
3. Integral Olimp.	26	16	4	6	45:20	36
4. Slovan	26	11	11	4	43:20	33
5. Rudar (T)	26	11	7	8	42:39	29
6. Mura	26	12	4	10	42:35	28
7. Domžale	26	9	8	9	21:25	26
8. Rudar (TV)	26	8	8	10	29:31	24
9. Kovinar	26	6	11	9	31:42	23
10. Vozila	26	6	10	10	32:42	22
11. Železničar	26	8	5	13	31:45	21
12. Ingrad Kladivar	26	5	9	12	29:44	19
13. Ilirija	26	3	8	15	23:45	14
14. Aluminij	26	3	6	17	25:66	12

Srpska nogometna liga

1. MAJDANPEK	34	30	8	6	56:26	48
2. IEK Rudar	34	18	7	9	42:26	43
3. Kolubara	34	15	8	11	39:37	38
4. Čukarički	34	3	12	9	47:41	38
5. Radnički Zorka	34	15	7	11	54:40	37
6. Mačva	34	4	8	12	51:45	36
7. Šumadija	34	10	14	10	37:34	34
8. Dubočica	34	13	7	4	49:46	33
9. Obilić	34	14	5	15	46:45	33
10. Budućnost	34	12	9	13	34:36	33
11. PKV Jumko	34	12	9	13	46:49	33
12. Jedinstvo	34	11	10	13	45:41	32
13. Kristal	34	9	14	11	44:46	32
14. Sinđelić	34	10	12	12	37:41	32
15. Radnički (O)	34	11	10	13	38:50	32
16. Đerdan	34	12	6	16	31:48	30
17. »7. jul«	34	10	9	15	31:44	29
18. Sloga	34	6	7	21	32:48	19

Kosovska nogometna liga

1. VLAZNIMI	34	25	5	4	88:35	55
2. Lirija	34	20	7	7	52:34	47
3. Đakova	34	17	9	8	64:37	43
4. GIK »R. Sadiku«	34	14	11	9	55:34	39
5. Budućnost	33	11	14	8	35:24	36
6. Borac	34	13	8	13	41:40	34
7. Elektroprivreda	34	11	11	12	46:37	33
8. Besa	34	12	8	13	37:46	32
9. Progres	34	10	12	12	37:53	32
10. Kosovo	34	14	3	17	59:55	31
11. Rudar	34	12	6	16	45:51	30
12. Fljamurtari	34	10	10	14	53:58	30
13. Balkan	34	11	7	16	44:61	29
14. Kosovo Polje	34	9	11	14	37:59	29
15. Lepenac	34	10	9	15	54:69	29
16. Lab	34	10	8	16	38:50	28
17. Boslidija	34	12	4	18	61:78	28
18. Dečani	33	9	7	17	37:62	25

= MACEDONIA =

Makedonska nogometna liga

1. POBEDA	30	17	7	6	52:23	41
2. Sasa	30	17	7	6	56:34	41
3. Vardarski	30	14	10	6	55:34	38
4. Tikveš	30	13	6	11	37:37	32
5. Kožuv	30	11	9	10	30:30	31
6. Rabotnički	30	11	8	11	41:36	30
7. Skoplje	30	11	6	13	52:42	28
8. Borec	30	9	9	12	35:40	27
9. Metalurg	30	8	11	11	45:51	27
10. Ljuboten	30	11	5	14	43:49	27
11. Osogovo	30	10	7	13	39:47	27
12. Napredok	30	7	13	10	34:41	27
13. Bregalnica	30	11	5	14	41:51	27
14. Balkan	30	10	7	13	39:50	27
15. REK Bitola	30	9	8	13	42:46	26
16. Kumanovo	30	7	10	13	29:39	24

= VOJVODINA =

Vojvođanska nogometna liga

1. DINAMO	34	20	9	5	66:28	49
2. Kabel	34	17	13	4	63:36	47
3. Crvenka	34	16	6	12	59:41	38
4. Radnički (Z)	34	12	12	10	57:44	36
5. Radnički (S)	34	12	12	10	53:43	36
6. Slavija	34	15	6	13	50:42	36
7. Bačka (BP)	34	13	9	12	45:55	35
8. Indeks	34	11	10	13	50:50	32
9. Kozara	34	12	6	14	44:49	32
10. Vršac	34	12	6	14	45:52	32
11. Hajduk	34	12	7	15	51:51	31
12. Begej	34	11	9	14	38:42	31
13. Mladost	34	12	7	15	45:51	31
14. Palić	34	11	9	14	40:47	31
15. Bačka (S)	34	9	12	13	40:46	30
16. Srem	34	6	13	3	30:45	29
17. Agrounija	34	11	6	17	44:60	28
18. Radnički (K)	34	11	4	19	39:69	26

MONTENEGRO

Crnogorska nogometna liga

1. BOKELJ	30	15	9	6	41:24	39
2. Igalo	30	15	6	9	52:23	36
3. Zeta	30	13	7	10	41:38	33
4. Ibar	30	14	4	12	42:42	32
5. Arsenal	30	11	9	10	39:43	31
6. Goršak	30	11	9	10	35:39	31
7. Ribnica	30	11	8	11	37:32	30
8. Budva	30	13	4	13	44:40	30
9. Tekstilac	30	11	8	11	30:41	30
10. Titeks	30	10	10	10	46:39	30
11. Iskra	30	12	6	12	48:56	30
12. Zabjelo	30	11	7	12	45:43	29
13. Dečić	30	9	11	10	39:38	29
14. OFK Titograd	29	10	8	11	35:36	28
15. Čelik	30	8	8	14	37:51	24
16. Partizan	29	7	2	19	35:65	16

tempo

Novi drugoligaš: Mladost (Petrinja)

Veliki podvig Petrinjaca! Nogometaši »Mladosti« (Petrinja) postali su novi drugoligaši!

Ženski nogomet 1970-1986.

Početak u Zagrebu

Ženski nogomet u Jugoslaviji iniciran je osnivanjem prvog ženskog nogometnog kluba 1970. godine u Zagrebu (Merkur), a ubrzo zatim počelo je osnivanje ženskih nogometnih klubova u Rijeci, Beogradu, Zemunu, Nišu, Ljubljani ...

U 1971. godini odigrane su prve neslužbene utakmice u međunarodnoj konkurenciji, a godinu dana potom, 28. svibnja 1972. u Zagrebu je odigrana i prva neslužbena utakmica nogometnih reprezentacija Jugoslavije i Italije.

Danas je u Jugoslaviji organizirano 40 ženskih nogometnih klubova koji u prvenstvu Jugoslavije nastupaju podijeljeni u dvije skupine – istočna i zapadna. U zapadnoj skupini nastupa osam ženskih sastava iz Hrvatske, Bosne i Hercegovine i Slovenije dok u istočnoj igra deset ekipa iz Srbije, Makedonije i Vojvodine.

Ženski nogomet vrlo je popularan u svijetu. Najviše se igra u Italiji, Francuskoj, Nizozemskoj, Engleskoj i Belgiji od evropskih zemalja, a prema podacima Svjetske nogometne federacije (FIFA) ženski nogomet se organizirano igra u 110 zemalja svijeta. UEFA je do sada organizirala dva neslužbena prvenstva svijeta, a u FIFI razmišljaju i o organiziranju prvog službenog prvenstva svijeta za nogometašice. Od prošle godine, ženski nogomet je organiziran i u SSSR-u pa se našao, uz osnivanje u SAD, u brojnoj obitelji nogometnog sporta FIFA i UEFA.

Završnica prvenstva 1985/86.

Nogometašice niškog »Mašinca«, prvakinje istočne skupine ženske nogometne lige postale su treći put zaredom prvakinje Jugoslavije. U finalu prvenstva Nišlijke su savladale svog tradicionalnog rivala nogometašice zagrebačkog Maksimira, prvakinje zapadne skupine ženske nogometne lige.

Zagreb: Maksimir-Mašinac 1:2
Niš: Mašinac-Maksimir 2:1

Nogometašice niškog »Mašinca« prvakinje Jugoslavije 1986.

Prvaci države
Zlatna knjiga

1974/75	Željezničar (Subotica)
1975/76	Zagreb (Zagreb)
1976/77	Zagreb (Zagreb)
1977/78	Zagreb (Zagreb)
1978/79	Sloga (Zemun)
1979/80	Sloga (Zemun)
1980/81	Maksimir (Zagreb)
1981/82	Maksimir (Zagreb)
1982/83	Željezničar (Sarajevo)
1983/84	Mašinac (Niš)
1984/85	Mašinac (Niš)
1985/86	Mašinac (Niš)

Pobjednici Kupa
Zlatna knjiga

1974/75	
1975/76	
1976/77	Loto (Zagreb)
1977/78	Loto (Zagreb)
1978/79	Sloga (Zemun)
1979/80	Maksimir (Zagreb)
1980/81	Sloga (Zemun)
1981/82	Maksimir (Zagreb)
1982/83	Mašinac (Niš)
1983/84	Mašinac (Niš)
1984/85	Sloga (Zemun)
1985/86	Željezničar (Sarajevo)

Među najuspješnijima – ženska nogometna momčad Loto iz Zagreb. Stoje s lijeva: Gregurić, Dekanić, Husaina, Tatalović, Gogić, Šimunić i Damjanović. Čuče s lijeva: Majić, Antić, Šćuric, Baričević, Zolić, Sambnol i Maslać.

JUGOSLAVENSKI NOGOMETNI KUP 1985/86.

Jugoslavenski nogometni kup 1985/86.

U ovogodišnjem našem najmasovnijem nogometnom natjecanju za Kup maršala Tita nastupilo je 5809 momčadi. Broj sudionika po republikama bio je sljedeći:

Srbija	1863	Vojvodina	493
Hrvatska	1510	Slovenija	236
Bosna i Hercegovina	940	Kosovo	182
Makedonija	527	Crna Gora	58

Srebrni prelazni Pehar maršala Tita

Veliki prelazni Pehar maršala Tita namijenjen osvajačima Kupa djelo je poznatog akademskog slikara Branka Šotre. Inspiriran narodnim motivima Pehar predstavlja iznimno umjetničko djelo. Izrezbaren je od čistog srebra. Težak je 16,8 kilograma i visok 47 centimetara. Nakon finalnih utakmica na Peharu se urezuje godina, ime pobjedničke momčadi i ime grada pobjednika kupa. Pobjednički klubovi primaju u trajno vlasništvo mali pehar.

TEKSTIL
KARLOVAC

RO za robni promet na veliko i malo

— OOUR »VELEPRODAJA«
(bogat asortiman tekstilnih roba)

Poslovnica »OPREMA«
— RJ »Ugostiteljska oprema«
— RJ »HTZ oprema«
— RJ »Biro oprema«

— OOUR »Maloprodaja«
Robne kuće: »KARLOVČANKA«
»CENTAR MODE«

i 27 specijaliziranih »Tekstilovih« prodavaonica.

Deverić (Hajduk)

Đeko (Osijek)

Šesnaestina finala
(15. X 1985)

Željezničar (Doboj) – **Velež**	1:5
Dinamo (Z) – Iskra	2:1
Crvena zvezda – OFK Kikinda	2:0
OFK Beograd – Dinamo (V)	3:0
Borac (Travnik) – **Hajduk**	1:4
Lovćen (Cetinje) – **Partizan**	0:4
Rijeka – Belasica	4:1
Rad – Sarajevo	1:0
Liria (Prizren) – **Vardar**	1:2
Željezničar – **Radnički (N)**	7:8 (jed)
Šibenik – Vojvodina	3:1
Osijek – AIK (B. Topola)	5:0
14. oktobar (Kruševac) – Sutjeska	2:1
Samobor (Samobor) – **Budućnost**	0:1
Maribor – Priština	1:0
BSK (Sl. Brod) – Sloboda	3:0

Jugoslavenski nogometni kup 1985/86.

Osmina finala
(20. XI 1985.)

Velež – Rad	2:0
BSK (Sl. Brod) – **Dinamo (Z)**	4:5 (jed)
Vardar – **Crvena zvezda**	0:2
Hajduk – **OFK Beograd**	3:4 (jed)
Partizan – 14. oktobar (Kruševac)	5:0
Osijek – Maribor	1:0
Radnički (N) – Šibenik	1:0
Budućnost – Rijeka	1:0

Četvrtfinale
(22. II 1986.)

Partizan – **Velež**	3:5 (jed)
Radnički (N) – **Dinamo (Z)**	5:6 (jed)
Crvena zvezda – Osijek	3:1
OFK Beograd – Budućnost	4:1

Polufinale
(9 IV 1986.)

Dinamo (Z) – Crvena zvezda	4:0
Velež – OFK Beograd	3:0

Vlahović (Budućnost)

Vujčić (Rijeka)

Gabrić (Čelik)

Malbaša (Dinamo Z.)

Nikolić (Radnički N.)

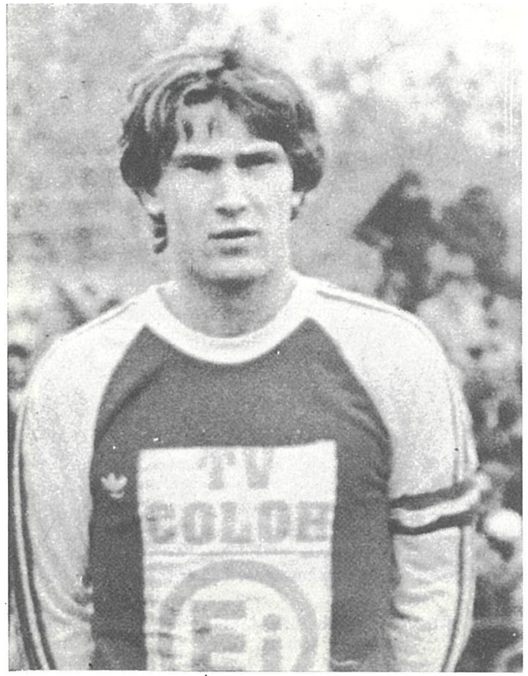

Pantić (Partizan)

METALOGRADNJA

ZAGREB, BEDNJANSKA 25

PROIZVODI I MONTIRA ALUMINIJSKE KONSTRUKCIJE, ČELIČNE KONSTRUKCIJE, AL I ČE OBLOGE I POKROVE – LIMARIJA, STROJNA OBRADA POVRŠINSKA OBRADA AL-ELOKSIRANJE

tel. 512-687, 511-844, 511-830
telex: 22254

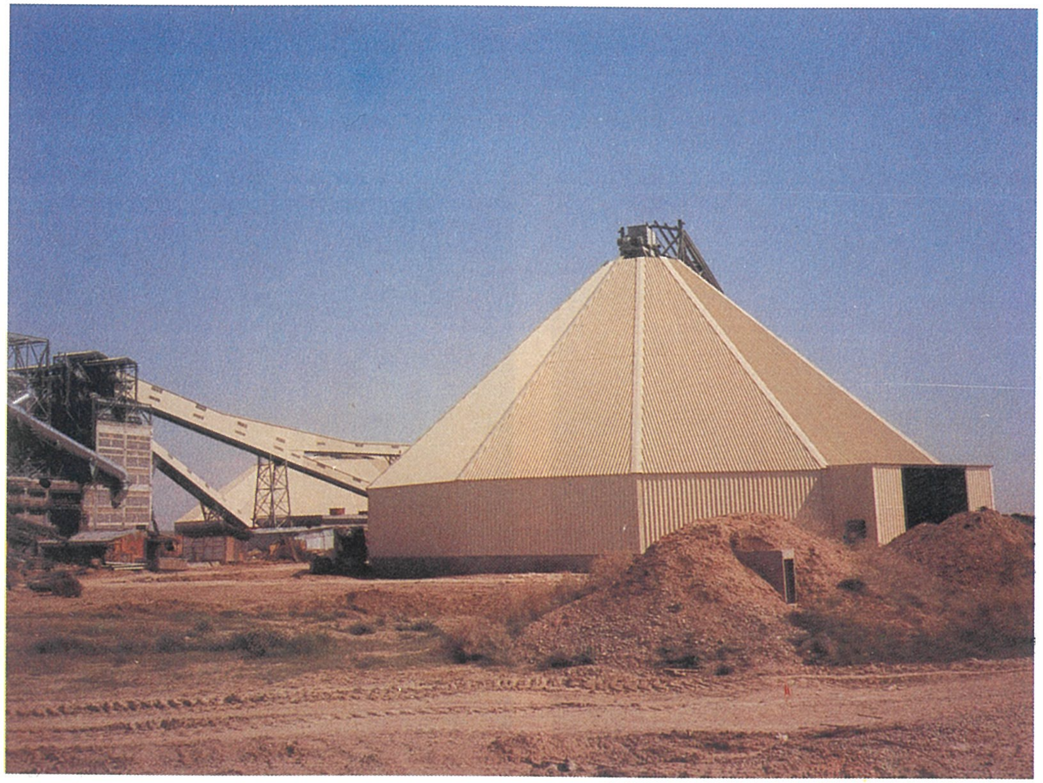

Jugoslavenski nogometni kup 1985/86.

Beograd, 14. V 1986.	Stadion JNA 40.000 gledalaca	Finalna utakmica

Velež – Dinamo 3:1(1:0)

Velež:

Petranović
Prskalo Matijević Šišić G. Jurić
Bijedić Skočajić Karabeg
Kajtaz P. Jurić Tuce

Trener: Bajević

Suci: Čolić (Beograd), pom. Roganović, Antić

Dinamo:

Stojić
Bračun Arslanović Lulić Cupan
Katanec Munjaković Mlinarić Z. Cvetković
Cerin B. Cvetković

Trener: Blažević

Strijelci:	1:0 Bijedić (6-11m), 2:0 Bijedić (53), 2:1 Mlinarić (60), 3:1 P. Jurić (88)
Zamjene:	Karabeg (Gudelj 73)
	Bračun (Besek 67)
Kartoni:	Matijević (crveni), Petranović, Šišić (žuti), Z. Cvetković (crveni)
Igrač utakmice:	Bijedić (Velež)

Po drugi put »rođeni«!

Po drugi put u svojoj povijesti Velež osvaja najdraži trofej. U utakmici godine, u jednoj divnoj atmosferi, Mostarci su sasvim zasluženo nadigrali renomiranog protivnika-zagrebački Dinamo. U igru su unijeli više srca i znanja, više su željeli pobjedu. Blaževićevi »sinovi« su sasvim podbacili. I to najviše oni koji su trebali dati ton igri i donijeti prevagu na terenu. Cerin, Mlinarić, braća Cvetković, Katanec... ostali su u sjeni raspoložene Veležove udarne trojke: Kajtaza, P. Jurića i Tucea, kao i junaka današnjeg susreta, dvostrukog strijelca za Velež Nenada Bijedića. Kada je sudac Čolić označio kraj susreta slavlju brojnih Mostaraca nije bilo kraja. Duško Bajević i drugovi okreću se Evropi, dok se Dinamo mora prestrojiti želi li uhvatiti zadnji vlak za Kup UEFA.

Junak utakmice – Bijedić (Velež)

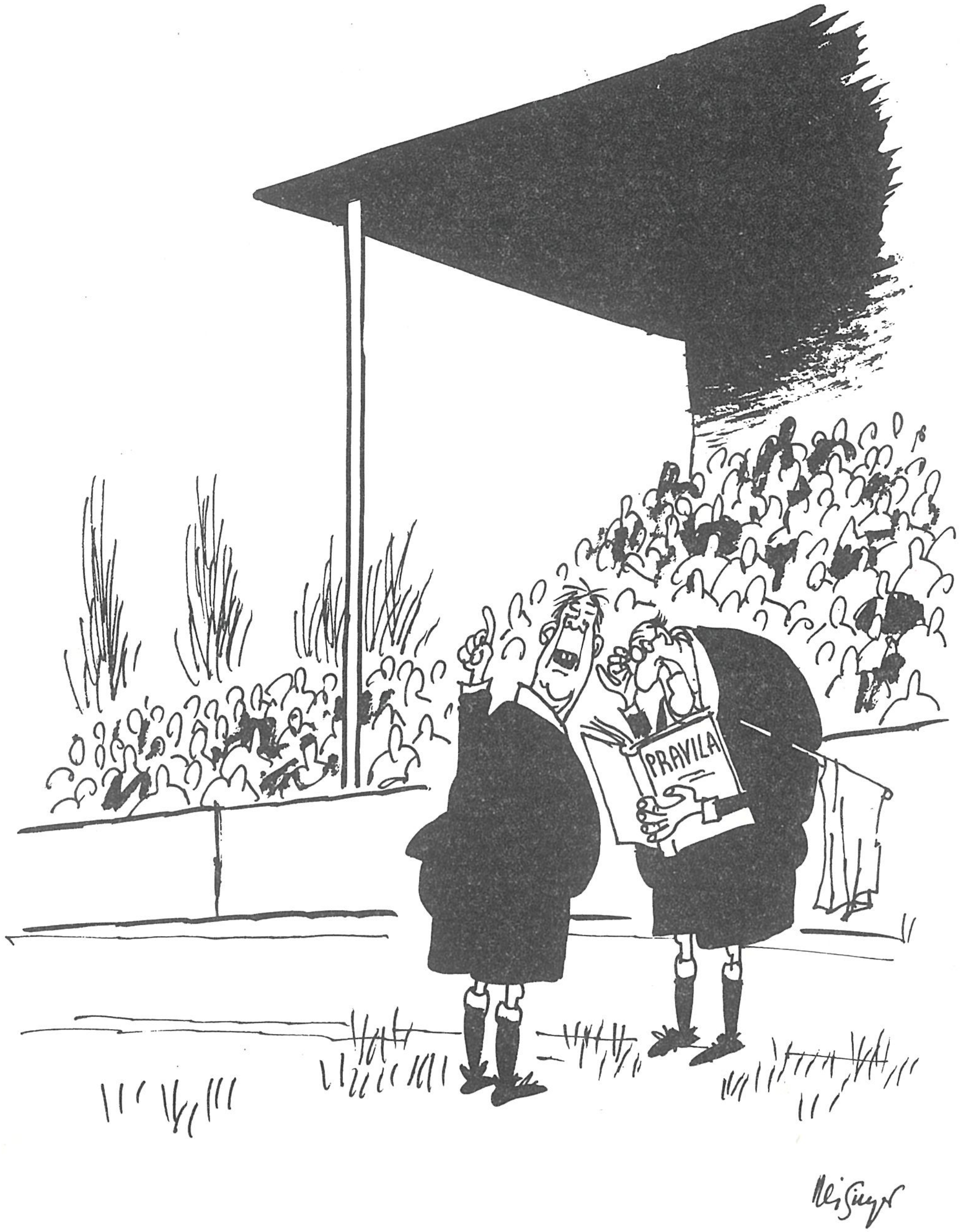

– Strpite se malo, momci! Samo da se konzultiram s linijskim sucem!

Vulić (Hajduk)

Miljanović (Sloboda)

Vorotović (Crvena zvezda) ▶

Mihajlović (Željezničar)

VELEZ pobjednik jugoslavenskog Kupa 1986.

Veselje bez kraja! Razdragani igrači i članovi uprave FK Velež neposredno nakon završetka finalne utakmice

FK Velež (Mostar)

Ime:	Fudbalski klub Velež
Osnovan:	26. VI 1922.
Boja dresa:	Crvena majica, bijele gaćice, crvene čarape
Stadion:	Gradski stadion, kapacitet 22.000 (16.000 tribina i 6000 stajanja)
Adresa:	FK Velež, Stjepana Radića 41, 88000 Mostar
Telefon:	088/21985 direktor kluba, 54306 administracija
Radna zajednica i administracija	20
Budžet:	211.920.000 dinara (za 1986)
Prosjek gledalaca:	6000
Direktor kluba:	Dipl. prav. Marijan Kvesić
Generalni tajnik:	Haldun Hrvić
Presjedavajući predsjedništva:	Inž. Josip Musa
Predsjedništvo:	Inž. Josip Musa, Alija Alikadić, Damjan Rotim, Nedeljko Andrić, Tvrtko Šulentić, Jovo Pištalo, Nijaz Topuzović, Mirsad Milavić, Dane Prajo, Enver Marić, Jovo Semiz, Ibrahim Hadžiosmanović, Jovo Pejanović, Andrija Vučković i Sadi Ćemalović.
Stručni štab:	Dušan Bajević (šef stručnog štaba), Žarko Barbarić, Marko Čolić (treneri I momčadi), Salem Halilhodžić, Džemal Hadžiabdić (omladinci), Franjo Vladić, Zejnil Selimotić (pioniri), Pero Radonjić (kond. trener), Jovan Govedarica (fizioterapeut)
Igrači pod ugovorom:	Vladimir Matijević (kapetan), Adnan Međedović, Ismet Šišić, Vladimir Skočajić, Semir Tuce, Sead Kajtaz, Avdo Kalajdžić, Anel Karabeg, Predrag Jurić, Draženko Prskalo, Veselin Đurasović, Goran Jurić, Vladimir Gudelj, Mili Hadžiabdić, Sedin Tanović, Zdenko Jedvaj, Vukašin Petranović, Velibor Pudar, Joško Popović, Senad Glavović, Ivica Barbarić, Dinko Terkeš, Meho Kodro, Emir Tufek, Dževad Rastoder, Zijo Repak.
Najveći uspjesi:	Pobjednik Kupa 1981, 1986. Finalist Kupa 1958. Pobjednik Balkanskog kupa 1981. II mjesto prvenstva države 1973, 1974, III mjesto prvenstva države 1966, 1970. Pobjednik »Februarskog turnira« 12 puta. Plasman u četvrtfinale Kupa UEFA 1974.

Kajtaz i Tuce

Marić i Vladić

Piše: Tomislav Židak
reporter SN Zagreb

Iz mahale u Evropu

Jedna momčad, opasna kao smrt nezaustavljivo maršira jugoslavenskim nogometnim prostorima. U riznici trofeja stoje dva Pehara maršala Tita, ali, nedostaje šampionska titula. Nejasno, budući da je Velež u prošlosti imao sjajnih igrača i generacija koje su tako često bile u Rimu, ali do »pape« nikad nisu stigli.

Kada smo ovih dana razgovarali s mostarskim »Francuzima«, Vahidom Halilhodžićem i Blažom Sliškovićem, rekli su nam: »Konačno je došlo vrijeme da jedna sjajna generacija donese u Mostar nikad doživljenu radost – naslov prvaka. Imaju sve predispozicije, odličnu momčad kojoj trenutno nema premca u Jugoslaviji, a na čelu im je mostarska nogometna legenda Duško Bajević i uprava, koja čvrsto drži konce u rukama.«

Mostar ove godine miriše evropski. Pet godina nakon havarije u Kupu pobjednika kupova s lajpciškom Lokomotivom, Velež kreće u jedan novi pohod: skupljanje evropskih iskustava. Nije mostarska preokupacija »zaludjeti« Stari kontinent, nego je važno očeličiti momčad za sljedeće sezone. Ovo je ekipa koja dugo može držati vlast na jugoslavenskim nogometnim meridijanima, jer osim Matijevića i Skočajića nema drugih »staraca«. Mahala je dala toliko talenata da je Duško Bajević stalno u dilemi – kako staviti u momčad sve koji to zaslužuju. Podatak da Vladimir Gudelj igra tek povremeno, dovoljno govori o snazi mostarske momčadi.

Ipak, toliko se govori o sjajnim mostarskim naraštajima, a nikada nisu bili prvaci. Razgovarali smo s Duškom Bajevićem o »mentalitetu mahale«, koja se raduje sitnim satisfakcijama, igri na ćeif, dušu navijača. Shvatili smo da je često bilo prisutno razmišljanje o »malom gradu u Jugoslaviji«, koji se ne može rvati s velikim, moćnim i bogatim klubovima, koji s nezatomljivim apetitom jedu trofeje. Danas, kada na čelu mostarskog prvoligaša stoji pronicljivi i komunikativni Marijan Kvesić, kada je iza Veleža stala cijela Hercegovina, granice dvorišta su provaljene i mostarsko čudo kreće prema trijumfalnim vratima. Malo je stručnjaka koji danas neće potvrditi kako Velež ima najbolju momčad u ligi, spremnu i za evropske pothvate. No, na tom planu ne treba žuriti. Dovoljno je samo nabrojati napad »rođenih« – Kajtaz, Skočajić, Predrag Jurić, Karabeg i Tuce. U razgovoru s Miroslavom Blaževićem, trenerom evropskog štiha, rečeno je kako »ovakav napad ima malo momčadi sa Starog kontinenta«. I zaista, dva mostarska igrača, Kajtaz i Tuce zaslužuju poseban tretman. U njihovim nogama leži sav šarm ove igre.

Kad imaju loptu to je estetski doživljaj, nešto što pamtimo iz repertoara starih majstora, koje je nekad slavila Evropa. Velež je jedna od rijetkih momčadi u Jugoslaviji koja se nije odrekla klasike – dva krila i centarfor, momčad kojoj je presing strani predmet, koja ponekad krene i stihijski, ali je to tajfun, koji će rijetko koji suparnik moći zaustaviti. Ne vjerujemo da danas postoji momčad, koju Kajtaz, Tuce, Jurić i Gudelj neće raniti.

– Čemu uvoziti evropske tvorevine što u pravilu rade naši treneri, rekao nam je Slišković, mostarsko nogometno dijete, koje trenutno zaluđuje Marseille, a francuski nogometni kroničari su ga davno prozvali Skoblarovim nasljednikom. »Imamo toliko naših specifičnih karakteristika na kojima smo gradili velike rezultate u prošlosti«, podvukao je Slišković, upirući prst u jugoslavensku nogometnu dekadansu, koja sve više zaostaje za Starim kontinentom, kako u reprezentativnom tako i u klupskom smislu.

– Ako ovaj naraštaj ne osvoji naslov prvaka, da li će on ikad stići u Mostar? – uzdahnuo je Halilhodžić, vlasnik brončane evropske kopačke i član Paris St. Germainea.

Mostar je nahranio Evropu klasnim igračima, ali u mahali još ima vatre. Dolaze novi Sliškovići i Halilhodžići, s puno jačom pozadinom, koja će znati podržati nastojanja da senzibilna mostarska publika konačno otvori davno pripremljeni šampanjac.

Mali grad u Jugoslaviji nije više poznat samo po skakačima sa Starog mosta, turskoj kaldrmi i orijentalnoj arhitekturi. U mostarskoj tradiciji postoji i nogomet, koji u sebi ima nešto begovsko da se duša razgali.
Djelo je to Duška Bajevića, princa s Neretve, igrača koji je u mostarskim zapisima tretiran kao legenda. A ona tradicija da je Mostar malo nedužno kuče, koje nema šanse u borbi s vukovima, polako umire. Mostar ima snage, sredstava i mogućnosti da se rva ... Uostalom, zar to nije rečeno u sloganu »Mostarskih kiša«:

»Rođeni, rođeni,
kraj Neretve rođeni
Neretva je plava voda
i kolijevka i sloboda«

Ova himna se pjevala onog dana kada je 1986. godine Pehar maršala Tita po drugi put stigao u hotel »Ružu«. U njoj je sve rečeno o mentalitetu malog grada u Jugoslaviji, koji u nogometnom smislu postaje metropola. I zbog toga se očekuje da Mostar najavi Evropi svoj dolazak.

SITOTISAK
"ATELIER"

B & M

BARKOVIĆ – MLAĐEN

41000 ZAGREB,
Kačićeva 20

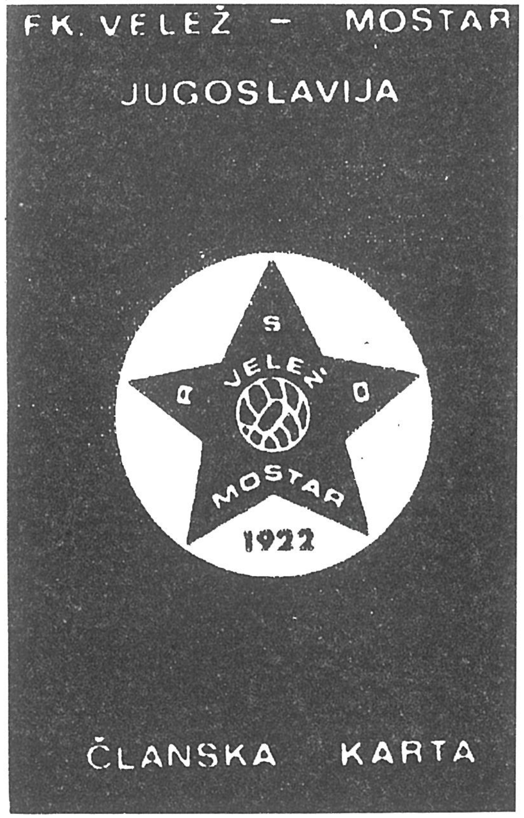

Dušan Bajević - šef stručnog štaba

Dušan Bajević, šef stručnog štaba, rodio se 10. XII 1948. godine u Mostaru. Nogometnu karijeru započeo u pionirima Veleža. Prvi profesionalni ugovor s Veležom potpisuje 13. IX 1966, a tri mjeseca kasnije debitira protiv splitskog Hajduka u Mostaru. Za Velež je odigrao 569 utakmica, od toga 322 prvenstvene, 171 prijateljsku i 76 ostalih. Najbolji je strijelac Veleža svih vremena. »Princ s Neretve«, kako ga nazvala štampa, postigao je 468 golova, gotovo gol po utakmici. U VII mjesecu 1977. Dušan Bajević ispunjava uvjete za odlazak u inozemstvo i pristupa AEK-u iz Atene. S velikim uspjehom pune četiri godine igra za AEK, a u jesen 1981. ponovno se vraća u Velež gdje i završava blistavu karijeru 1983. godine. Završetkom igračke karijere istodobno je postavljen za šefa stručnog štaba kluba s kojim osvaja jugoslavenski Kup 1986. Na toj funkciji nalazi se i danas.

Najposjećenije utakmice

Rekord stadiona: Velež–Hajduk 1:0
3. IV 1974 – 33.000 gledalaca

11. III 1973.	Velež – Crvena zvezda	1:1	25.000 gledalaca
1. VIII 1979.	Velež – Hajduk	2:1	30.000 gledalaca
8. IX 1985.	Velež – Hajduk	2:2	22.000 gledalaca
24. X 1976.	Velež – Dinamo	0:1	20.000 gledalaca
27. IV 1986.	Velež – Partizan	0:0	20.000 gledalaca

Najveće pobjede u prvenstvu

1971/72.	Velež – Čelik	7:0
1958/59.	Velež – Vardar	7:1
1970/71.	Borac (BL) – Velež	3:7
1969/70.	Velež – Dinamo (Z)	6:0
1971/72.	Velež – Olimpija	6:1
1965/66.	C. zvezda – Velež	2:6
1958/59.	Velež – Partizan	6:2
1974/75.	Velež – Hajduk	5:0

Najteži porazi u prvenstvu

1956/57.	Partizan – Velež	7:1
1956/57.	Vojvodina – Velež	6:0
1968/69.	Čelik – Velež	6:0
1956/57.	C. zvezda – Velež	6:1
1969/70.	C. zvezda – Velež	5:0

Put do Kupova ...

1981

1/16 finala: Velež – Borac (BL)	3:2
1/8 finala: Sutjeska – Velež tak. komisija	0:3
1/4 finala: Velež – Bregalnica	2:0
1/2 finala: Velež – Budućnost	2:1
Finale: Beograd Velež – Željezničar	3:2

1986

1/16 finala: Željezničar (Doboj) – Velež	1:5
1/8 finala: Velež – Rad	2:0
1/4 finala: Partizan – Velež	3:5
1/2 finala: Velež – OFK Beograd	3:0
Finale: Beograd Velež – Dinamo (Z)	3:1

Vahid Halilhodžić »Monsieur But«

Najbolji strijelci u prvenstvu

1.	Dušan Bajević	169
2.	Vahid Halilhodžić	103
3.	Franjo Vladić	81
4.	Muhamed Mujić	69
5.	Salem Halilhodžić	66
6.	Vlado Zelenika	52
7.	Vladimir Skočajić	47
8.	Adnan Međedović	45
9.	Kemal Šestić	43
	Milorad Lazović	43
11.	Momčilo Vukoje	40
12.	Zejnil Selimotić	36
13.	Dragan Okuka	34
14.	Nusret Čerkić	29
15.	Vladimir Matijević	28
16.	Marko Čolić	27
17.	Jadranko Topić	26
18.	Blaž Slišković	25
	Muhamed Glavović	25
20.	Krunoslav Radiljević	24

Najviše prvenstvenih nastupa

1.	Enver Marić	441
2.	Franjo Vladić	360
3.	Dušan Bajević	322
4.	Dubravko Ledić	278
5.	Zejnil Selimotić	270
6.	Momčilo Vukoje	265
7.	Vladimir Matijević	255
8.	Kemal Šestić	237
9.	Kruno Radiljević	228
10.	Dragan Okuka	222
11.	Marko Čolić	221
12.	Džemal Hadžiabdić	217
13.	Jadranko Topić	215
14.	Muhamed Mujić	214
	Vladimir Pecelj	214
16.	Veselin Đurasović	213
17.	Vahid Halilhodžić	210
18.	Avdo Kalajdžić	208
19.	Salem Halilhodžić	194
20.	Miroslav Kordić	188
21.	Vlado Slišković	185
22.	Omer Oručević	180
23.	Meho Handžić	176

Velež 1960.
Stoje s lijeva: Kemal Šestić, Meho Handžić, Ivica Ćurković, Nikola Benco, Vlado Slišković, Zejnil Selimotić.
Čuče s liejva: Nusret Ćerkić, Milorad Lazović, Muhamed Mujić, Bruno Repar i Kruno Radiljević.

FK Velež (Mostar) 1922-1986.

Treneri

1.	Ivo Ćorić	
2.	Ivan Golac	
3.	Eugen Švast	
4.	Franjo Glazer	
5.	Ivo Radovniković	
6.	Bernard Hügl	1952/53.
7.	Ratomir Čabrić	1955/59.
8.	Gustav Lehner	1959/60.
9.	Ratomir Čabrić	1960/61.
10.	Haldun Hrvić	1961/64.
11.	Miodrag Filipović	1964/65.
12.	Domagoj Kapetanović	1965/66.
13.	Mirko Kokotović	1966/67.
14.	Kokotović-Hrvić	1967/68.
15.	Sulejman Rebac	1968/76.
16.	Muhamed Mujić	1976/77.
17.	Vukašin Višnjevac	1977/80.
18.	Miloš Milutinović	1980/82.
19.	Muhamed Mujić	1982/83.
20.	Dušan Bajević	1983/86.

Predsjednici kluba

1. Muhamed Čišić
2. Slavko Kosjerina
3. Ivan Bubaš
4. Sule Huslinagić
5. Vilko Šnatinger
6. Jovo Hamović
7. Asim Duranović
8. Ljubo Kešelj
9. Nusret Šaran
10. Adil Bijedić
11. Miroslav Šulentić
12. Avdo Zvonić
13. Husein Bajgorić
14. Ibrahim Hadžiosmanović
15. Ljubo Prljeta
16. Alica Bilić
17. Ivo Jerkić
18. Ismet Kljako
19. Mustafa Sefo
20. Junuz Aršinović
21. Sadi Ćemalović
22. Sead Kreso
23. Jovo Pištalo
24. Tvrtko Šulentić
25. Josip Musa

CROATIA
OSIGURANJE

»U sportu su uvijek moguće ozljede.
Osigurajte se od posljedica nesretnog slučaja.«

Ukazom Predsjednika Socijalističke Federativne Republike Jugoslavije Josipa Broza Tita fudbalski klub »Velež« odlikovan je u povodu pedeset godina postojanja i rada,

ORDENOM BRATSTVA I JEDINSTVA SA ZLATNIM VIJENCEM

za istaknute zasluge u razvijanju sporta i za okupljanje i odgajanje članstva i simpatizera kluba u duhu progresivnih ideja, za masovno učešće i doprinos u narodnooslobodilačkoj borbi i za širenje bratstva i jedinstva među našim narodima.

Najviše puta u dresu reprezentacije

Dušan Bajević
Muhamed Mujić
Enver Marić
Franjo Vladić
Džemal Hadžiabdić
Vahid Halilhodžić

Prvi Veležov i bosansko-hercegovački nogometaš koji je sudjelovao na svjetskom prvenstvu je Muhamed Mujić (Čile 1962)

Veležovci u selekcijama Evrope i Svijeta

Enver Marić, Crvena zvezda–Ostatak svijeta
Beograd, 9. VI 1972.
Evropa–Južna Amerika 0:2
Basel, 3. X 1972. u korist gladne djece svijeta.

Vahid Halilhodžić, Italija–Ostatak Evrope 0:3
Rim, 25. II 1981. u korist postradalih od potresa.
Barcelona–Ostatak Svijeta 3:2
Barcelona, 16. XII 1980. u korist dječjeg fonda OUN

Velež 1974.
Stoje s lijeva: Ahmet Glavović, Marko Čolić, Enver Marić, Mirko Čorluka, Vladimir Pecelj, Aleksandar Ristić. Čuče s lijeva: Jadranko Topić, Salem Halilhodžić, Dušan Bajević, Franjo Vladić, Dubravko Ledić

Jugo–kup 1947–1986.

Pobjednici Kupa 1947–1986.

Zlatna knjiga

1947. Partizan (Beograd)
1948. Crvena zvezda (Beograd)
1949. Crvena zvezda (Beograd)
1950. Crvena zvezda (Beograd)
1951. Dinamo (Zagreb)
1952. Partizan (Beograd)
1953. BSK (Beograd)
1954. Partizan (Beograd)
1955. BSK (Beograd)
1957. Partizan (Beograd)
1958. Crvena zvezda (Beograd)
1959. Crvena zvezda (Beograd)
1960. Dinamo (Zagreb)
1961. Vardar (Skoplje)
1962. OFK Beograd (Beograd)
1963. Dinamo (Zagreb)
1964. Crvena zvezda (Beograd)
1965. Dinamo (Zagreb)
1966. OFK Beograd (Beograd)
1967. Hajduk (Split)
1968. Crvena zvezda (Beograd)
1969. Dinamo (Zagreb)
1970. Crvena zvezda (Beograd)
1971. Crvena zvezda (Beograd)
1972. Hajduk (Split)
1973. Hajduk (Split)
1974. Hajduk (Split)
1976. Hajduk (Split)
1977. Hajduk (Split)
1978. Rijeka (Rijeka)
1979. Rijeka (Rijeka)
1980. Dinamo (Zagreb)
1981. Velež (Mostar)
1982. Crvena zvezda (Beograd)
1983. Dinamo (Zagreb)
1984. Hajduk (Split)
1985. Crvena zvezda (Beograd)
1986. Velež (Mostar)

Pobjednici Omladinskog Kupa
Zlatna knjiga

1964. Crvena zvezda (Beograd)
1965. Partizan (Beograd)
1966. Crvena zvezda (Beograd)
1967. Dinamo (Zagreb)
1968. Partizan (Beograd)
1969. Crvena zvezda (Beograd)
1970. Hajduk (Split)
1971. Hajduk (Split)
1972. Hajduk (Split)
1973. Dinamo (Zagreb)
1974. Partizan (Beograd)
1975. Čelik (Zenica)
1976. Sarajevo (Sarajevo)
1977. Hajduk (Split)
1978. Novi Sad (Novi Sad)
1979. Hajduk (Split)
1980. Hajduk (Split)
1981. Sutjeska (Nikšić)
1982. Rijeka (Rijeka)
1983. Partizan (Beograd)
1984. Vardar (Skopje)
1985. Vojvodina (Novi Sad)
1986. Vojvodina (Novi Sad)

– Koga tražite od uprave? Naime, da bi izbjegli stalne svađe, neki su ostali na petom, neki otišli na sedmi a neki na deveti i deseti kat!

Finala Jugo-kupa 1947–1986.

1947.
Partizan — Naša krila 2:0

Gledalaca: 12.000
Sudac: M. Podupski (Zgb)
Strijelci: Jezerkić, Simonovski
Kapetan: Miroslav Brozović
Trener: I. Špic
Izaslanik: R. Babić

1948.
C. zvezda — Partizan 3:0

Gledalaca: 30.000
Sudac: L. Lemešić (Split)
Strijelci: Vukosavljević (2) Mitić
Kapetan: Rajko Mitić
Trener: S. Glišović
Izaslanik: P. Dapčević

1949.
C. zvezda — Naša krila 3:2

Gledalaca: 50.000
Sudac: M. Podupski (Zgb)
Strijelci: Ognjanov, K. Tomašević, J. Takač (CZ) Borović, Đurđević-autogol (NK)
Kapetan: Rajko Mitić
Trener: A. Tomašević
Izaslanik: Đ. Kladarin

1950.
C. zvezda — Dinamo 1:1

Gledalaca: 50.000
Sudac: M. Matančić (Bgd)
Strijelci: Wölfl (D) Ognjanov (Z)
Gledalaca: 46.000

C. zvezda — Dinamo 3:0

Sudac: L. Lemešić (Split)
Strijelci: Vukosavljević, K. Tomašević, Ognjanov (CZ)
Kapetan: Rajko Mitić
Trener: A. Tomašević
Izaslanik: D. Korač

1951.
Dinamo — Vojvodina 2:0

Gledalaca: 15.000
Sudac: R. Rakić (Sarajevo)
Strijelci: Dvornić 2 (D)

Dinamo — Vojvodina 2:0

Gledalaca: 20.000
Sudac: B. Nedelkovski (Skoplje)
Strijelci: Wölfl, Ž. Čajkovski
Kapetan: Franjo Wölfl
Trener: B. Hügl
Izaslanik: V. Antić

1952.
Partizan — C. zvezda 6:0

Gledalaca: 50.000
Sudac: V. Stefanović
Strijelci: Valok 2, Zebec 2, Veselinović, Bobek
Kapetan: Stjepan Bobek (P)
Trener: A. Pogačnik
Izaslanik: Đ. Lončarević

1953.
BSK — Hajduk 2:0

Gledalaca: 47.000
Sudac: T. Ivanovski (Skoplje)
Strijelci: S. Antić, Panić (BSK)
Kapetan: Aleksandar Panić
Trener: M. Marjanović
Izaslanik: V. Todorović

1954.
Partizan — C. zvezda 4:1

Gledalaca: 50.000
Sudac: Ž. Vlajić
Strijelci: Valok 2, Bobek, P. Mihajlović (P) Živadinović (CZ)
Kapetan: Zlatko Čajkovski
Trener: I. Špic
Izaslanik: Đ. Lončarević

1955.
BSK — Hajduk 2:0
Gledalaca: 25.000
Sudac: T. Ivanovski (Skoplje)
Strijelci: Marković, S. Antić
Kapetan: Sava Antić
Trener: M. Marjanović
Izaslanik: V. Knežević

1957.
Partizan — Radnički 5:3
Gledalaca: 10.000
Sudac: B. Nedelkovski
Strijelci: Valok, Kaloperović, Mesaroš, Milutinović, Zebec (P), Petaković, Prljinčević, B. Belin-autogol (R)
Kapetan: Stjepan Bobek
Trener: F. Matekalo
Izaslanik: D. Matić

1958.
C. zvezda — Velež 4:0
Gledalaca: 30.000
Sudac: E. Erlich (Ljubljana)
Strijelci: B. Kostić 2, Rudinski, Borozan
Kapetan: Rajko Mitić
Trener: M. Pavić
Izaslanik: M. Zekić

1959.
C. zvezda — Partizan 3:1
Gledalaca: 50.000
Sudac: L. Lemešić (Split)
Strijelci: B. Kostić 2, Maravić (CZ) Galić (P)
Kapetan: Ljubomir Spajić
Trener: M. Pavić
Izaslanik: B. Vujošević

1960.
Dinamo — Partizan 3:2
Gledalaca: 40.000
Sudac: F. Taslidžić (Osijek)
Strijelci: Jerković (2), Lipošinović (D)
Kapetan: Tomislav Crnković
Trener: M. Antolković
Izaslanik: R. Petovar

1961.
Vardar — Varteks 2:1
Gledalaca: 10.000
Sudac: B. Stanišić
Strijelci: Nikolovski, Ilijevski (Vardar) Pikl (Varteks)
Kapetan: Slavko Dacevski
Trener: A. Lika
Izaslanik: N. Ljubičić

1962.
OFK Beograd — Spartak 4:1
Gledalaca: 10.000
Sudac: V. Kapusta (Zgb)
Strijelci: S. Antić 2, Samardžić, S. Čebinac (B) Đukanović (S)
Kapetan: Sava Antić
Trener: M. Ćirić
Izaslanik: M. Dasovac

1963.
Dinamo — Hajduk 4:1
Gledalaca: 30.000
Sudac: K. Zečević (Bgd)
Strijelci: Zambata 3, Braun (D) Anković (H)
Kapetan: Željko Matuš
Trener: M. Antolković
Izaslanik: R. Sofijanić

1964.
C. zvezda — Dinamo 3:0
Gledalaca: 60.000
Sudac: A. Škorić (Bgd)
Strijelci: Prljinčević, Jevtić, Džajić (CZ)
Kapetan: Vladimir Popović
Trener: M. Pavić
Izaslanik: V. Miladinović

1965.
Dinamo — Budućnost 2:1
Gledalaca: 12.000
Sudac: V. Stanković (Bgd)
Strijelci: Zambata 2 (D) Mesić-autogol (B)
Kapetan: Dražen Jerković
Trener: V. Konjevod
Izaslanik: Dž. Šarac

1966.
OFK Beograd — Dinamo 6:2
Gledalaca: 35.000
Sudac: A. Šestić (Mostar)
Strijelci: Skoblar 2, Samardžić 2, Santrač 2, (B) Kiš, Lamza (D)
Kapetan: Josip Skoblar
Trener: D. Milić
Izaslanik: S. Hašimbegović

1967.
Hajduk — Sarajevo 2:1
Gledalaca: 15.000
Sudac: L. Jakše (Ljubljana)
Strijelci: Ferić, Obradović (H) Musemić (S)
Kapetan: Vinko Cuzzi
Trener: D. Nenković
Izaslanik: M. Neoričić

1968.
C. zvezda — Bor 7:0
Gledalaca: 10.000
Sudac: R. Čanak (Bgd)
Strijelci: Ostojić 3, Džajić 2, Lazarević 2
Kapetan: Dragan Džajić
Trener: M. Miljanić
Izaslanik: M. Prelić

1969.
Dinamo — Hajduk 3:3
Gledalaca: 22.000
Sudac: M. Gugulović (Niš)
Strijelci: Zambata 2, Gucmirtl (D) Pavlica, Bošković, Vardić (H)

Dinamo — Hajduk 3:0
Gledalaca: 20.000
Sudac: M. Gugulović (Niš)
Strijelci: Belin, Zambata, Vabec (D)
Kapetan: Slaven Zambata
Trener: I. Horvat
Izaslanik: D. Knežević

1970.
Olimpija — C. zvezda 2:2
Gledalaca: 6.000
Sudac: G. Popov (T. Veles)
Strijelci: V. Ameršek, Bečejac (O) Lazarević, Mihajlović (CZ)

C. zvezda — Olimpija 1:0
Gledalaca: 30.000
Sudac: M. Gugulović (Niš)
Strijelac: Džajić (CZ)
Kapetan: Dragan Džajić
Trener: M. Miljanić
Izaslanik: D. Korač

1971.
Sloboda — **C. zvezda** 0:4
Gledalaca: 7.000
Sudac: R. Čanak (Bgd)
Strijelci: Džajić 2, Filipović, Karasi (CZ)

C. zvezda — Sloboda 2:0
Gledalaca: 6.000
Sudac: P. Kostovski (Skoplje)
Strijelci: Janković, Filipović (CZ)
Kapetan: Dragan Džajić
Trener: M. Miljanić
Izaslanik: H. Pozderac

1972.
Hajduk — Dinamo 2:1
Gledalaca: 15.000
Sudac: M. Rauš (Varaždin)
Strijelci: Jovanić, Šurjak (H) Senzen (D)
Kapetan: Dragan Holcer
Trener: T. Ivić
Izaslanik: V. Kovačević

1973.
Hajduk — C. zvezda 1:1
Gledalaca: 25.000
Sudac: V. Ljujić (Bgd)
Strijelci: Žungul (H) Karasi (CZ)

1973.

C. zvezda — **Hajduk** 1:2

Gledalaca: 10.000
Sudac: Ž. Kurir (Split)
Strijelci: Žungul, Jerković (H)
Panajotović (CZ)
Kapetan: Dragan Holcer
Trener: T. Ivić
Izaslanik: S. Dolanc

1974.

Hajduk — Borac (B. Luka) 1:0

Gledalaca: 20.000
Sudac: M. Čajić (Bgd)
Strijelac: Boljat (H)
Kapetan: Jurica Jerković
Trener: T. Ivić
Izaslanik: R. Pantović

1976.

Hajduk — Dinamo 1:0

Gledalaca: 60.000
Sudac: M. Rauš (Varaždin)
Strijelac: Šurjak (H)
Kapetan: Jurica Jerković
Trener: T. Ivić
Izaslanik: F. Hodža

1977.

Hajduk — Budućnost 2:0

Gledalaca: 60.000
Sudac: V. Tauzes (Ljubljana)
Strijelci: Luketin, Žungul (H)
Kapetan: Ivica Šurjak
Trener: M. Duvančić
Izaslanik: V. Zeković

1978.

Rijeka — Trepča 1:0

Gledalaca: 45.000
Sudac: R. Ristić (Bgd)
Strijelac: M. Radović (R)
Kapetan: Zvjezdan Radin
Trener: D. Spasojević
Izaslanik: V. Nikolić

1979.

Rijeka — Partizan 2:1

Gledalaca: 20.000
Sudac: A. Nikić (Ljubljana)
Strijelci: Cukrov, Bursač (R)
Vukotić (P)

Partizan — Rijeka 0:0

Gledalaca: 60.000
Sudac: T. Manojlovski (Tetovo)
Kapetan: Zvjezdan Radin
Trener: M. Brnčić
Izaslanik: M. Cetinić

1980.

Dinamo — C. zvezda 1:0

Gledalaca: 50.000
Sudac: Z. Rebac (Mostar)
Strijelac: Kranjčar (D)

C. zvezda — Dinamo 1:1

Gledalaca: 65.000
Sudac: E. Šoštarić (Maribor)
Strijelci: Filipović (CZ)
Dumbović (D)
Kapetan: Zlatko Kranjčar
Trener: V. Marković
Izaslanik: V. Tupurkovski

1981.

Velež — Željezničar 3:2

Gledalaca: 40.000
Sudac: M. Vlajić (Bgd)
Strijelci: Halilhodžić 2, Okuka (V)
Baždarević 2 (Ž)
Kapetan: Enver Marić
Trener: M. Milutinović
Izaslanik: M. Lenarčić

1982.

Dinamo — C. zvezda 2:2

Gledalaca: 50.000
Sudac: E. Šoštarić (Maribor)
Strijelci: Mustedenagić, Cerin (D)
Šestić, Petrović (CZ)

C. zvezda — Dinamo 4:2

Gledalaca: 70.000
Sudac: D. Matovinović (Rijeka)
Strijelci: D. Savić 2, Đorđić,
Šestić (CZ),
Kranjčar, Cerin (D)
Kapetan: Vladimir Petrović
Trener: B. Stanković
Izaslanik: P. Bucu

1983.

Dinamo — Sarajevo 3:2

Gledalaca: 30.000
Sudac: D. Delević (Bgd)
Strijelci: Kranjčar 2, Cerin (D)
Musemić, Kapetanović (S)
Kapetan: Srećko Bogdan
Trener: M. Blažević
Izaslanik: B. Ekert

1984.

Hajduk — C. zvezda 2:1

Gledalaca: 15.000
Sudac: F. Fazlagić (Sarajevo)
Strijelci: Slišković, Vulić (H)
Mrkela (CZ)

GRADIŠČANKA

TRGOVAČKA, UGOSTITELJSKA I PROIZVODNA RADNA ORGANIZACIJA S NEOGRANIČENOM SOLIDARNOM ODGOVORNOŠĆU OOUR-a
NOVA GRADIŠKA, GUNDULIĆEVA 16
TEL. CENT. (055) 64-177, GEN. DIR. 62-018,
TELEX 28-617 yu gp ng

OOUR »GRAFOPAPIR« — NOVA GRADIŠKA
POSLOVNA JEDINICA — ZAGREB

C. zvezda — Hajduk 0:0

Gledalaca: 60.000
Sudac: B. Shinasi (Priština)
Kapetan: Vedran Rožić
Trener: P. Nadoveza
Izaslanik: J. Dejanović

1985.

Dinamo — **Crvena zvezda** 1:2

Gledalaca: 15.000
Sudac: S. Ilijevski (Skopje)
Strijelci: Halilović, M. Đurovski (CZ),
Cvjetković (D)

Crvena zvezda — Dinamo 1:1

Gledalaca: 40.000
Sudac: E. Šoštarić (Ljubljana)
Strijelci: Halilović (CZ), Cerin (D)
Kapetan: Zlatko Krmpotić
Trener: G. Zec
Izaslanik: I. Radaković

1986.

Velež — Dinamo 3:1

Gledalaca: 40.000
Sudac: D. Čolić (Beograd)
Strijelci: Bijedić 2, P. Jurić (V)
Mlinarić (D)
Kapetan: Vladimir Matijević
Trener: D. Bajević
Izaslanik: Prof. dr. M. Andrejević

Naj ... naj ... naj ... Jugo—kupa

38 finala — 49 utakmica

Beograd	39
Zagreb	4
Split	3
Ljubljana	1
Rijeka	1
Tuzla	1

Trener s najviše osvojenih trofeja

1. Tomislav Ivić (Hajduk)	4 osvojena Kupa
2. Miša Pavić (C. zvezda)	3 "
Miljan Miljanić (C. zvezda)	3 "
4. Ilješ Špic (Partizan)	2 "
Blagoje Marjanović (BSK)	2 "
Aleksandar Tomašević (C. zvezda)	2 "
Milan Antolković (Dinamo)	2 "

Najbolji strijelci Jugo-kupa

1. Stjepan Bobek (Partizan)	41
Slaven Zambata (Dinamo)	41
3. Kosta Tomašević (C. zvezda, Spartak)	32
4. Bora Kostić (C. zvezda, Garnizon JNA)	31
5. Marko Valok (Partizan)	28
6. Rajko Mitić (C. zvezda)	22
Dražen Jerković (Dinamo)	22
8. Zlatko Kranjčar (Dinamo)	20
9. Franjo Wölfl (Dinamo)	19
Džajić Dragan (C. zvezda)	19
Bane Vukosavljević (C. zvezda)	19

Najviše nastupa u Kupu

1. Rajko Mitić (Crvena zvezda)	38
2. Stjepan Bobek (Partizan)	35
3. Predrag Đajić (Crvena zvezda)	34
4. Tomislav Crnković (Dinamo)	31
Zlatko Škorić (Dinamo, Olimpija, Zagreb)	31
6. Zlatko Čajkovski (Partizan)	30
Branko Stanković (Crvena zvezda)	30
8. Bruno Belin (Partizan)	29
Dražen Mužinić (Hajduk)	29
10. Ivica Šurjak (Hajduk)	28

Najveća pobjeda u finalu

Crvena zvezda—Bor 7:0 (1968)
Partizan—Crvena zvezda 6:0 (1952)

Najviše gledalaca

Crvena zvezda—Dinamo 4:2—70.000 (1982)

Najmanje gledalaca

Olimpija—Crvena zvezda 2:2—6.000 (1970)

Najviše puta sudili finalnu utakmicu

Leo Lemešić (Split), Milivoje Gugulović (Niš) Eduard Šoštarić (Ljubljana) po tri puta.

Najviše puta primili Kup

1. Rajko Mitić (C. zvezda)	4 puta
2. Dragan Džajić (C. zvezda)	3 puta
3. Stjepan Bobek (Partizan)	2 puta
Sava Antić (BSK, OFK Beograd)	2 puta
Dragan Holcer (Hajduk)	2 puta
Jurica Jerković (Hajduk)	2 puta
Zvjezdan Radin (Rijeka)	2 puta

Najbolji strijelci u finalu Kupa

1. Slaven Zambata (Dinamo)	8
2. Dragan Džajić (C. zvezda)	6
3. Marko Valok (Partizan)	5
4. Bora Kostić (C. zvezda)	4
Sava Antić (BSK, OFK Beograd)	4
Zlatko Kranjčar (Dinamo)	4

Dražan Jerković (Dinamo)

JUGOSLAVENSKA NOGOMETNA REPREZENTACIJA 1985/86.

Što prije u zaborav

Tisućudevetstoosamdeset i peta godina nije donijela ništa novo i ohrabrujuće u jugoslavenskom nogometu. Nikako ne uspijevamo vratiti dobrano poljuljan ugled naše nogometne reprezentacije. Ponavlja se ista priča iz posljednjih nekoliko sezona. Mnogo lutamo, osciliramo i improviziramo. U nedostatku dobrih rezultata ne odustajemo od prakse mijenjanja selektora. Svake godine dolazi do osipanja naše najbolje selekcije. Takav odliv vrhunskih reprezentativaca u razne evropske klubove nema nijedna evropska reprezentacija. Mladi ne pristižu u tolikoj mjeri što je i razumljivo. Možda se trebalo u ovoj godini opredijeliti za vrlo uspješni mladi olimpijski sastav iz Los Angelesa. Brončani momci: Ivković, Baljić, Deverić, Gračan, Boro Cvetković, Elsner i ostali nisu izborili status A reprezentativaca. To je samo uspjelo Radanoviću i Baždareviću.
Posebnu priču predstavljaju neusklađeni odnosi na relaciji: selektor-»gastarbajteri« ili stranci. Nikako da pogodimo hoćemo li ih zvati, koga zvati i u koje vrijeme ih zvati. Ta neusklađenost i nedosljednost dosegla je svoju kulminaciju prije odlučujućeg susreta s Francuzima u Parizu. Uoči samog susreta, sa »trikolorima« saznalo se da se selektor Miloš Milutinović odrekao usluga Safeta Sušića i Vahida Halilhodžića. Najboljeg pakera i najboljeg strijelca francuskog prvenstva.
Mogli bi i dalje navoditi daljnje činjenice i neriješene probleme jugo-nogometa, ali treba prekinuti sa tmurnim argumentima. Valja se okrenuti prema naprijed, ka budućnosti. Moramo izvući što više pouka iz posljednjih brojnih promašaja i jednim novim pristupom, novom politikom i po našem starom dobrom običaju, sa novim selektorom polako okrenuti novu stranicu, ljepšu i vedriju, jugo-nogometa.

A reprezentacija

Cochin, 20. I 85.	Jugoslavija – Iran	3:1 (Zlatni Kup Nehrua)
Cochin, 25. I 85.	Jugoslavija – SSSR	2:1 (Zlatni Kup Nehrua)
Cochin, 29. I 85.	Jugoslavija – Kina	1:1 (Zlatni Kup Nehrua)
Cochin, 1. II 85.	Jugoslavija – J. Koreja	3:1 (Zlatni Kup Nehrua)
Cochin, 4. II 85.	Jugoslavija – SSSR	1:2 (Zlatni Kup Nehrua)
Zenica, 27. III 85.	Jugoslavija – Luksemburg	1:0 (Kval. za SP)
Sarajevo, 3. IV 85.	Jugoslavija – Francuska	0:0 (Kval. za SP)
Luksemburg, 1. V 85.	Luksemburg – Jugoslavija	0:1 (Kval. za SP)
Sofija, 1. VI 85.	Bugarska – Jugoslavija	2:1 (Kval. za SP)
Beograd, 28. IX 85.	Jugoslavija – DDR	1:2 (Kval. za SP)
Linz, 16. X 85.	Austrija – Jugoslavija	0:3 (Prijateljska)
Pariz, 16. XI 85.	Francuska – Jugoslavija	2:0 (Kval. za SP)

Ukupno

12	6	2	4	17:12	58%

Mlada reprezentacija (do 21)

Loznica, 23. III	Jugoslavija – Gvatemala	2:1 prijateljska
Traun, 26. III	Austrija – Jugoslavija	2:1 prijateljska
Sarajevo, 2. IV	Jugoslavija – Francuska	0:0 kval. za EP
Plovdiv, 2. VI	Bugarska – Jugoslavija	3:6 kval. za EP
Subotica, 27. IX	Jugoslavija – Njemačka DR	2:3 kval. za EP
Maribor, 15. X	Jugoslavija – Austrija	0:3 prijateljska
Reims, 16. XI	Francuska – Jugoslavija	7:0 kval. za EP

Ukupno

7	2	1	4	11:19	36%

Omladinska reprezentacija (do 18 god.)

Visoko, 26. III 85.	Jugoslavija – Luksemburg	8:0 kval. za EP
Hrasnica, 2. IV. 85.	Jugoslavija – Francuska	1:2 kval. za EP
Montei, 23. V 85.	Njemačka DR – Jugoslavija	5:2 MT
Montei, 24. V 85.	Jugoslavija – Nizozemska	1:1 MT
Montei, 25. V 85.	Jugoslavija – Italija	2:0 MT
Montei, 26. V 85.	Švicarska – Jugoslavija	1:1 MT
Poreč, 3. IX 85.	Jugoslavija – Turska	6:0 Trofej Jugoslavija
Buje, 5. IX 85.	Jugoslavija – Švedska	4:0 Trofej Jugoslavija
Kopar, 7. IX 85.	Jugoslavija – Austrija	3:0 Trofej Jugoslavija
Pula, 10. IX 85.	Jugoslavija – SR Njemačka	3:2 Trofej Jugoslavija
30. IX 85.	Jugoslavija – Luksemburg	6:1 kval. za EP
Bloie, 16. XI 85.	Francuska – Jugoslavija	0:0 kval. za EP

Ukupno

12	7	3	2	37:12	71%

Omladinska reprezentacija (do 16 god.)

Cannes, 2. IV 85.	Francuska – Jugoslavija	0:1 MT
Cannes, 4. IV 85.	Jugoslavija – Danska	0:2 MT
Cannes, 6. IV 85.	Škotska – Jugoslavija	2:1 MT
Cannes, 8. IV 85.	SSSR – Jugoslavija	2:1 MT

Ukupno

21	9	3	9	29:30	50%

Amaterska reprezentacija

Kruševac, 15. V 85.	Jugoslavija – Rumunjska 4:1	(prijateljska)
Singapur, 13. X 85.	Jugoslavija – Eintracht 2:0	(prijateljska)
Singapur, 14. X 85.	Jugoslavija – Singapur 2:0	Turnir Merlion
Singapur, 16. X 85.	Jugoslavija – Malezija 5:1	Turnir Merlion
Singapur, 19. X 85.	Jugoslavija – Indonezija 10:1	Turnir Merlion
Singapur, 20. X 85.	Jugoslavija – Brunei 5:0	Turnir Merlion
Singapur, 26. X 85.	Jugoslavija – Singapur 1:1	Turnir Merlion

Ukupno

7	6	1	0	29:4	92,86%

HOERBIGER VENTILWERKE A.G.
Braunhubergasse 23
A-1111 WIEN · AUSTRIA
Tel. 74 35 54 Serie
Telex 131119 hoerb a
ZASTUPNIK ZA JUGOSLAVIJU
JUGOHEMIJA – BEOGRAD

SLOŽENA ORGANIZACIJA UDRUŽENOG RADA
ŠUMARSTVA, PRERADE DRVETA I PROMETA

ŠIPAD

RO ŠIPAD – radnik

OOUR TVORNICA FURNIRANOG NAMJEŠTAJA
OOUR TVORNICA TAPECIRANOG NAMJEŠTAJA
OOUR DRVNA INDUSTRIJA

UNIS sintal

TVORNICA SINTER METALA I ALATA
41020 ZAGREB – P.P. 74 – Tel. 524-087, 524-322
Telex: 21 238

Proizvodni program:
- PLOČICE I UMECI IZ TVRDIH METALA
- OKRETNE REZNE PLOČICE I DRŽAČI
- ALAT S TVRDIM METALOM ZA OBRADE REZANJEM
- ALAT S TVRDIM METALOM ZA OBRADE PLASTIČNOM DEFORMACIJOM
- ALAT S TVRDIM METALOM ZA GRAĐEVINARSTVO I RUDARSTVO

Rang-liste evropskih reprezentacija u 1985.

»France football« (Pariz)

1. SSSR
2. Danska
3. Španjolska
4. Bugarska
5. Francuska
6. Engleska
   Belgija
8. Švedska
9. SR Njemačka
10. Mađarska
11. Škotska
    Nizozemska
13. Njemačka DR
14. Italija
15. Sj. Irska
    Poljska
    Portugal
18. Jugoslavija
19. Wales
20. Rumunjska
    Švicarska

»Sportske novosti« (Zagreb)

1. SSSR
2. Mađarska
3. Danska
4. Španjolska
5. Belgija
6. Bugarska
7. Engleska
8. Škotska
9. Sj. Irska
10. Nizozemska
11. Poljska
12. Francuska
13. Portugal
14. SR Njemačka
15. Njemačka DR
16. Švedska
17. Rumunjska
18. Italija
19. Jugoslavija
20. ČSSR

»Večernji list« (Zagreb)

1. SSSR
2. Mađarska
3. Sj. Irska
4. Belgija
5. Španjolska
6. Bugarska
7. Škotska
8. Engleska
9. Danska
10. Francuska

»Sport« (Beograd)

1. DANSKA
2. Engleska
3. SR Njemačka
4. Mađarska
5. SSSR
6. Bugarska
7. Francuska
8. Poljska
9. Portugal
10. Španjolska
11. Italija
12. Njemačka DR
13. Škotska
14. Švedska
15. Belgija
    Sj. Irska

»Tempo« (Beograd)

1. SSSR
2. Švedska
3. Njemačka DR
4. Španjolska
   Mađarska
7. Danska
8. Bugarska
9. Engleska
10. Italija
11. Belgija
12. Rumunjska
13. SR Njemačka
14. Poljska
15. Sj. Irska
16. Čehoslovačka
17. Wales
18. Škotska
19. Jugoslavija
20. Francuska

Dasajev - SSSR

FRANCE Football

Reprezentacija Jugoslavije u susretu sa Bugarskom

Stoje s lijeva: Zajec, Hadžibegić, Gudelj, Stojić, Čapljić, Radanović. Čuče s lijeva: Bahtić, Baždarević, Mlinarić, Vokrri, M. Đurovski.

Beograd, 28. IX 1985.	Stadion JNA 40.000 gledalaca	Kvalifikacije za SP 1986.

Jugoslavija – DDR 1:2(0:0)

Jugoslavija:
Ljukovčan
Gudelj Elsner Radanović Kapetanović
Gračan Nikolić Škoro Baždarević
Bursać Zl. Vujović
Selektor: Milutinović

Suci: Miminošvili–Butenko, Ragimov (SSSR)

DDR:
Müller
Kreer Sänger Zeche Rhode
Pilz Liebers Minge Kirsten
Ernst Thom
Selektor: Stange

Strijelci:	0:1 Thom (47), 0:2 Thom (59), 1:2 Škoro (82)
Zamjene:	Nikolić (M. Đurovski 46), Gudelj (Čapljić 61), Kirsten (Heun 89)
Kartoni:	Kirsten, Liebers, Thom (DDR)
Igrač utakmice:	Thom (DDR)

Bez naših u Meksiku

Svih devedeset minuta proteklo je u taktički pogrešnoj, bezglavoj, stihijskoj, nepovezanoj i nemoćnoj igri naših izabranika. Bilo je jasno da protiv veoma čvrstih i dobro organiziranih reprezentativaca DDR-a ne možemo ništa napraviti kroz sredinu. Sve naše snove da otputujemo u Meksiko srušio je najbolji pojedinac utakmice, za našu obranu prebrzi Andreas Thom. Tračak nade da izvučemo remi i ostanemo u trci pojavio se u 88. minuti, ali Gračan nije iskoristio jedanaesterac. Ovom pobjedom nogometaši DDR-a praktički su Francuzima otvorili širom vrata da se, osim reprezentacije Bugarske, i oni nađu u završnici SP u Meksiku 86.

Jedanaesterac je obranjen. Obrambeni igrači DDR-a jure u zagrljaj svom vrataru Mülleru.

sportmagazin kicker

Linz, 16. X 1985.	Stadion: Gradski 15.000 gledalaca	Prijateljska utakmica

Austrija–Jugoslavija 0:3 (0:2)

Austrija:
Konsel
Lainer Brauneder Pezzey Messlender
Hörmann Drabits Willfurth
Schachner Rodax Türmer
Selektor: Elsner

Suci: Roger Schöeters–Wolchen, Hanz (Belgija)

Jugoslavija:
Stojić
Miljuš Vermezović Radanović Kapetanović
Zajec Škoro D. Stojković Baždarević
Zl. Vujović Mrkela
Selektor: Milutinović

Strijelci:	0:1 Zl. Vujović (11), 0:2 Mrkela (42), 0:3 Zl. Vujović (65)
Zamjene:	Rodax (Linzemayer 46), Zajec (Elsner 15), Stojković (Stevanović 75), Miljuš (Gračan 83)
Kartoni:	nema
Igrač utakmice:	Zl. Vujović (Jugoslavija)

Zl. Vujović - dvostruki strijelac za plave

Izvjestan osmijeh

Naši reprezentativci su nas ugodno iznenadili izvanrednom igrom i sjajnom pobjedom u Linzu, u trenutku kada to nitko nije očekivao. Još jednom smo dokazali postojanost i dosljednost u nepredvidivosti i promjenljivosti forme. Naši sjeverni susjedi nastupili su sa jednom novom, eksperimentalnom momčadi u kojoj se našlo čak sedam debitanata. Međutim, to ne umanjuje naš uspjeh. Naši izabranici su pružili modernu, efikasnu i nadahnutu igru. Igrali smo upravo onako, kako smo nedavno trebali igrati protiv DDR-a. Pobjeda nad Austrijom unijela je u naše redove malo smijeha, veselja i optimizma pred posljednji nastup u kvalifikacijama za SP u Parizu.

Pariz, 16. XI 1985.	Stadion: Parc des princes 47.000 gledalaca	Kvalifikacije za SP 1986.

Francuska–Jugoslavija 2:0(1:0)

Francuska:
Bats
Ayache Le Roux Battiston Amoros
Tigana Giresse Platini Fernandez
Rocheteau Touré
Selektor: Michel

Sudac: Ponnett–Crucke, Goris (Belgija)

Jugoslavija:
Stojić
Miljuš Vermezović Radanović Kapetanović
Gudelj Stojković Slišković Baždarević
Bursać Zl. Vujović
Selektor: Milutinović

Strijelci:	1:0 Platini (3), 2:0 Platini (73)
Zamjene:	Rocheteau (Stopyra 77) Stojković (Škoro 46)
Kartoni:	Fernandez (žuti) Stojković, Kapetanović (žuti) Radanović (crveni), Le Roux (crveni)
Igrač utakmice:	Michel Platini (Francuska)

Odlučio Platini

U potpuno ravnopravnoj igri nogometna reprezentacija Francuske pobijedila je naše izabranike s 2:0 i završila kvalifikacije za SP '86 na prvoj poziciji u našoj skupini. Bila je to pobjeda bez sjaja, kako to nakon susreta ističu sami Francuzi. Pobjeda je postignuta uz veliku blagonaklonost belgijskog suca Ponneta i dva individualna poteza najboljeg pojedinca utakmice – velikog Michela Platinija. Francuzi su strahovali sve do 73. minute kada je Platini postigao drugi gol. Obistinila su se predviđanja da će se namučiti s Jugoslavenima. Sporni trenutak utakmice zbio se u šestoj minuti kad je nad Zl. Vujovićem napravljen prekršaj u kaznenom prostoru. Bio je to čisti jedanaesterac, ali Ponnet je ostao nijem. Možemo žaliti i za velikom prilikom Harisa Škore koji je sam izbio pred Batsa, ali je vratar otklonio opasnost. Naša reprezentacija je igrala s Francuzima u Parizu bolje nego kod kuće, ali gol za naše momke ostaje i dalje velika nepoznanica. Samo sedam postignutih zgoditaka u osam kvalifikacijskih utakmica i pretposljednje mjesto ispred Luksemburga, neslavna je bilanca naše reprezentacije u ciklusu kvalifikacija za SP '86.

Let na liniji Pariz-Ciudad Mexico. Fernandez i drugovi su potvrdili meksičku vizu pobjedom nad Jugoslavijom.

Recife, 30. IV 1986.	Stadion: Arruda 70.000 gledalaca	Prijateljska utakmica

Brazil–Jugoslavija 4:2 (1:1)

Brazil:

Leao
Leandro Mozer Branco
Falcao Oscar Elzo Zico Edivaldo
Renato Casagrande

Selektor: Santana

Suci: J. Roberto Wright-Artillo, Martin (Brazil)

Jugoslavija:

Ljukovčan
Miljuš Elsner Radanović Baljić
Janković Gračan Slišković Baždarević
Škoro Zl. Vujović

Selektor: v.d. Toplak

Strijelci:	1:0 Zico (23), 1:1 Gračan (43), 1:2 Janković 11m (54), 2:2 Zico 11m (61), 3:2 Zico (76), 4:2 Dirceu (80)
Zamjene:	Leao (Gilmar 46), Falcao (Alemao 46), Edivaldo (Dirceu 46), Renato (Müller 60), Zico (Silal 78), Casagrande (Careca 85), Ljukovčan (Stojić 46), Zl. Vujović (Mlinarić 54), Janković (Vulić 78), Slišković (Mrkela 85)
Kartoni:	nema
Igrač utakmice:	Zico (Brazil)

Zico (Brazil)

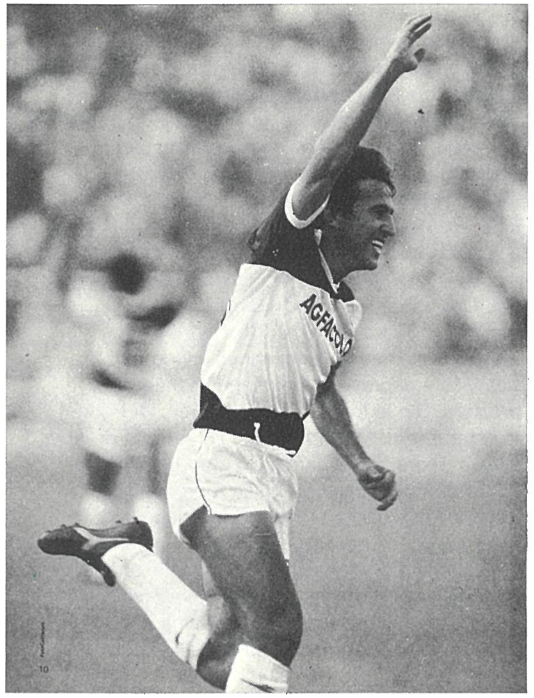

Zicov recital

U dalekom Recifeu naši reprezentativci, inspirirani trostrukim prvakom svijeta i paklenom atmosferom u gledalištu – kakvu mogu prirediti samo brazilski »tifozi«, bili su vrlo dobar sparing-partner reprezentaciji Brazila. Za svoju igru »plavi« su primili pregršt komplimenata i pljeska na otvorenoj sceni. Cijelo prvo poluvrijeme održali smo ravnotežu, čak smo i poveli početkom drugog.
Na pomolu je bilo veliko iznenađenje, ali tada stupa na scenu povratnik u reprezentaciju: 32-godišnji Zico. Miljenik brazilskih navijača preokreće rezultat od 1:2 na 3:2 za »carioce«. Prije kraja Dirceu povećava rezultat na 4:2 i to je krajnji ishod susreta.
Naši nisu razočarali. Opravdali su epitet »evropskog Brazila«. I mi smo imali svog Zica. To je bio Blaž Slišković, najistaknutiji pojedinac. Utakmica koja je poslužila kao zadnja provjera reprezentaciji Brazila prije nastupa na Mundialu 86, potvrdila je da se možemo ravnopravno nositi i s najvećim nogometnim silama.

Bochum, 10. V 1986.	Stadion: Ruhr 30.000 gledalaca	Prijateljska utakmica

SR Njemačka-Jugoslavija 1:1 (0:1)

SR Njemačka:

Schumacher
Augenthaler
Buchwald K.H. Förster Eder
Matthäus Herget Thon Briegel
Hoeness Völler

Selektor: Beckenbauer

Suci: Ullf Eriksson–Kjellin, Leijan (Švedska)

Jugoslavija:

Ljukovčan
Miljuš Elsner Radanović Baljić
Janković Gračan Slišković Baždarević
Škoro Zl. Vujović

Selektor: v.d. Toplak

Strijelci:	0:1 Škoro (6), 1:1 Völler (61)
Zamjene:	Buchwald (Berthold 46), Herget (Allofs 63), Hoeness (Littbarski 63), Slišković (Gudelj 65)
Kartoni:	nema
Igrač utakmice:	Ljukovčan (Jugoslavija)

Schumacher - SR Njemačka

Remi ohrabrenja

Nakon solidne igre i tijesnog poraza protiv Brazila, u susretu sa SR Njemačkom naši reprezentativci prikazali su još bolju igru. Izborili smo veliki remi. Iako smo se pribojavali susreta s velikim protivnikom, odigrali smo svih devedeset minuta veoma dobro. Bili smo bliži pobjedi. Rano smo poveli golom Škore, a zatim nastavili jednom taktički mudrom i zrelom igrom. Nijemci su tek u 61. minuti uspjeli svladati izvanrednog Ljukovčana. Völler je iskoristio zbunjenost naše obrane. Šteta da smo se nakon izjednačenja povukli i zaigrali defenzivno do kraja. Trebalo je samo više hrabrosti i »plavi« bi možda slavili pobjedu.
S druge strane njemački reprezentativci nemaju »igru«. Još se traže. Beckenbauer luta za svojim »elfom«. Ukoliko žele u Meksiku igrati neku značajniju ulogu, moraju još mnogo toga ispraviti...

FRANCE Football

Bruxelles, 19. V 86.	Stadion: Heysel 12.000 gledalaca	Prijateljska utakmica

Belgija–Jugoslavija 1:3 (0:3)

Belgija:

Pfaff
Gerets Renquin Demol Vervoort
Van den Elst Vandereycken Vanderbergh Vercauteren
Claesen Ceulemans

Selektor: Thys

Suci: Alain Delmer–Pecue, Jannot (Francuska)

Jugoslavija:

Ljukovčan
Miljuš Elsner Radanović Baljić
Gračan Škoro Janković Slišković Baždarević
Zl. Vujović

Selektor: v.d. Toplak

Strijelci:	0:1 Škoro (7), 0:2 Gračan (23), 0:3 Zl. Vujović (36 11m), 1:3 Claesen (60)
Zamjene:	Gerets (Grunn 46), Vervoort (De Wolf 6), Vandereycken (Cyiters 6), Renquin (Van der Elst 46) Slišković (Vulić 78), Škoro (Mrkela 80), Zl. Vujović (Kajtaz 80)
Kartoni:	
Igrač utakmice:	Škoro (Jugoslavija)

Škoro - neriješiv problem za belgijsku obranu

Sat nogometa na Heyselu

Izvanrednom igrom, naročito u prvom poluvremenu, naši reprezentativci deklasirali su Belgijance usred Bruxellesa. Već dugo vremena nismo pružili tako sjajnu igru i na ovakav način pobijedili u gostima. Škoro, Slišković, Gračan, Baljić i ostali na momente su »crvene đavole« napravili smiješnima i nemoćnima. Na odmor smo otišli s visokim vodstvom od 0:3! Ulaskom Scifa u nastavku utakmice Belgijanci su promijenili odnos snaga na terenu i pogotkom Claesena uspjeli ublažiti neočekivani poraz. Utakmicom na »Heyselu« naši reprezentativci su završili »trilogiju« (Recife, Bochum, Bruxelles) nastupa u svojstvu sparing-partnera sudionicima Mundiala više nego uspješno. Pokazali smo da vrijedimo daleko više nego što pokazuju neslavni službeni nastupi naše A reprezentacije. Kada ne visi imperativ pobjede igramo mnogo bolje. Da li je pitanje mentaliteta toliko važan faktor u igri našeg najboljeg tima? Briselski uspjeh, koji nam je istodobno donio i tugu i radost, u ovom času je veliki poticaj da i dalje nastavimo tim putem.

SOUR AIK KARLOVAC

AIK KARLOVAC COMMERCE

RADNA ORGANIZACIJA ZA TRGOVINU n. sol. o.

47000 KARLOVAC
Matka Laginje 14

Telefoni: centrala 24-122, 24-144, 24-643, 24-575
RZ »ZAJEDNIČKE SLUŽBE«
OOUR »TRGOVINA NA VELIKO« 21-236
OOUR »TRANSPORT« 20-649
OOUR »TRGOVINA NA MALO« JNA 8 23-908
OOUR »TRŽNICA« TRG SOC. REVOLUCIJE 2 32-930, 31-752

ino

INDUSTRIJA NAMJEŠTAJA
OTOČAC

48220 Otočac, Ul. Ive Senjanina 27

Telefoni: 048/71-402, 71-420, 71-422, 71-442, 71-440
Telegram: INO Otočac
Telex: 23819 INO

Jugoslavenska reprezentacija 1920–1986

U proteklih 66 godina (do 1. XII 1986) naša reprezentacija odigrala je 466 službenih utakmica. Prije rata 109, a poslije rata 357 utakmica.

466 utakmica
218 pobjeda
91 neodlučeno
157 poraza
960–755 gol–razlika

Najveći uspjesi:

Svjetsko prvenstvo 1930 (Urugvaj)	treće mjesto
Svjetsko prvenstvo 1962 (Čile)	četvrto mjesto
Evropsko prvenstvo 1960 (Francuska)	drugo mjesto
Evropsko prvenstvo 1968 (Italija)	drugo mjesto
Olimpijske igre 1960 (Rim)	zlatna medalja
Olimpijske igre 1948 (London)	srebrna medalja
Olimpijske igre 1952 (Helsinki)	srebrna medalja
Olimpijske igre 1956 (Melbourne)	srebrna medalja
Olimpijske igre 1984 (Los Angeles)	brončana medalja

Najveće pobjede

Curitiba 14. VI 1972. Jugoslavija–Venecuela 10:0 (Kup nezavisnosti Brazila)
Helsinki, 15. VII 1952. Jugoslavija–Indija 10:1 (Olimpijske igre)
Melbourne, 28. XI 1956. Jugoslavija–SAD 9:1 (Olimpijske igre)
Beograd, 25. IX 1968. Jugoslavija–Finska 9:1 (Kval. za svjetsko prvenstvo)
Beograd, 6. IX 1936. Jugoslavija–Poljska 9:3 (prijateljska)

Najteži porazi

Anvers, 28. VIII 1920. Jugoslavija–Čehoslovačka 0:7	(prijateljska)
Pariz, 26. V 1924. Jugoslavija–Urugvaj 0:7	(prijateljska)
Prag, 28. X 1925. Jugoslavija–Čehoslovačka 0:7	(prijateljska)
Prag, 28. X 1928. Jugoslavija–Čehoslovačka 0:7	(prijateljska)
Beograd, 23. IX 1964. Jugoslavija-Selekcija UEFA 2:7	(prijateljska)

Najviše nastupa u »A« reprezentaciji

1.	DRAGAN DŽAJIĆ (Crvena zvezda)	85
2.	Branko Zebec (Partizan, C. zvezda)	65
3.	Stjepan Bobek (Partizan)	63
4.	Branko Stanković (Crvena zvezda)	61
5.	Ivica Horvat (Dinamo)	60
6.	Bernard Vukas (Hajduk)	59
	Vladimir Beara (Hajduk, C. zvezda)	59
	Rajko Mitić (Crvena zvezda)	59
9.	Blagoje Marjanović (BSK)	57
	Vujadin Boškov (Vojvodina)	57

Vladimir Beara (Hajduk, C. zvezda)

Najbolji strijelci »A« reprezentacije

1.	STJEPAN BOBEK (Partizan)	38
2.	Milan Galić (Partizan)	37
3.	Blagoje Marjanović (BSK)	36
4.	Rajko Mitić (Crvena zvezda)	32
5.	Dušan Bajević (Velež)	29
6.	Todor Veselinović (Vojvodina, Partizan)	28
7.	Borivoje Kostić (Crvena zvezda)	26
8.	Dragan Džajić (Crvena zvezda)	23
9.	Bernard Vukas (Hajduk)	22
10.	Slaven Zambata (Dinamo)	21
11.	Zlatko Vujović (Hajduk, Bordeaux)	20
	Safet Sušić (Sarajevo, Paris S.–G)	20
13.	Đorđe Vujadinović (BSK)	18
14.	Branko Zebec (Partizan, C. zvezda)	17
	Muhamed Mujić (Velež)	17
16.	Miloš Milutinović (Partizan)	16
17.	Aleksandar Živković (Concordija, (Građanski)	15
18.	Željko Čajkovski (Dinamo)	12
	Aleksandar Tirnanić (BSK)	12
20.	Dražen Jerković (Dinamo)	11
	Josip Skoblar (OFK Beograd)	11
	Zdravko Rajkov (Vojvodina)	11

Olimpijska reprezentacija Jugoslavije iz Helsinkija 1952. S lijeva: Vukas, Beara, Horvat, Stanković, Crnković, Zebec, Bobek, Mitić, Ognjanov, Boškov Čajkovski.

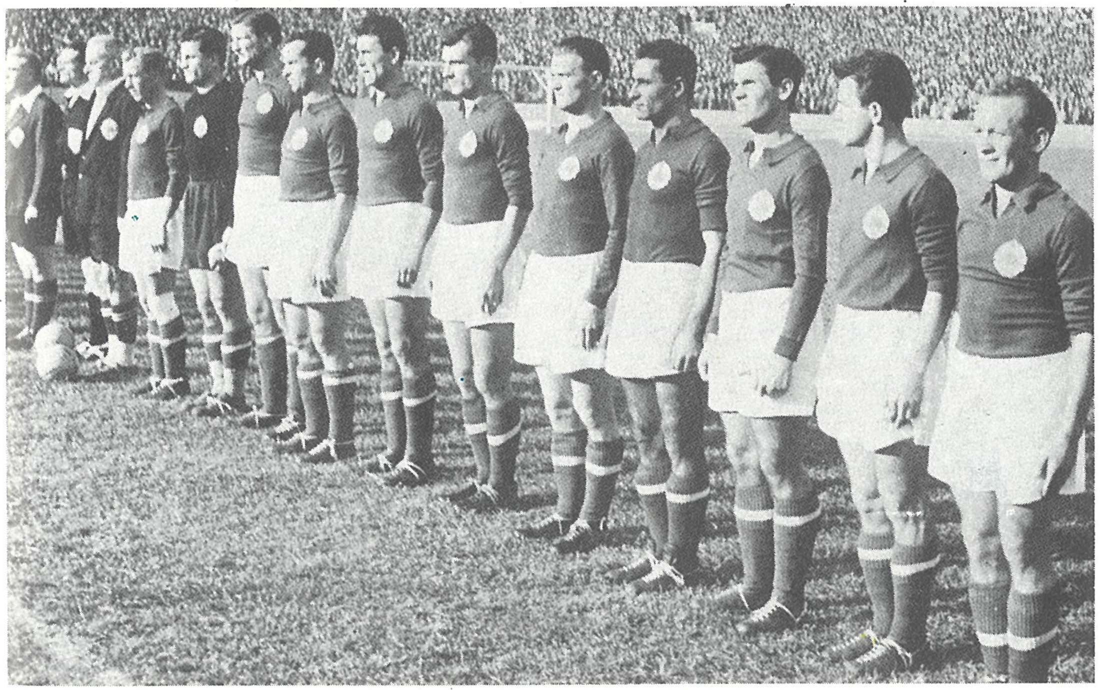

SELEKTORI I KOMISIJE od 1920. do 1984.

1920—1924:	inž. Veljko Ugrinić	10	3	1	6	18:35
1924:	Todor Sekulić	1	0	0	1	0: 7
1924—1925:	Dušan Zinaja	3	0	0	3	1:11
1926—1930:	dr Ante Pandaković	19	7	2	10	38:48
1930—1932:	Boško Simonović	24	12	1	11	56:49
1933:	inž. Branislav Veljković	6	3	1	2	13:14
1933—1934:	Boško Simonović	6	2	1	3	18:16
1934—1935:	Ivo Šuste, inž. Mata Miodragović, dr Petar Pleše	6	3	0	3	16:12
1935:	Boško Simonović	5	3	2	0	14: 6
1936:	Nikola Simić	4	1	1	2	14:10
1937—1938:	Svetozar Popović	13	4	4	5	21:27
1939:	Boško Simonović	4	2	0	2	6: 6
1939:	Svetozar Popović	1	0	0	1	1: 5
1939—1940:	Boško Simonović	4	0	1	3	5: 9
1940:	Svetozar Popović	3	1	2	0	3: 1
1946—1948:	Milorad Arsenijević, Aleksandar Tirnanić	18	13	1	4	48:25
1949—1952:	inž. Milorad Arsenijević	23	14	4	5	67:38
1953—1954:	inž. M. Arsenijević, Aleksandar Tirnanić, Leo Lemešić	19	15	2	2	61:26
1954:	Branko Pešić, Aleksandar Tirnanić, Leo Lemešić, Franjo Wölfl, Milovan Ćirić	9	5	2	2	18:10
1955—1958:	Aleksandar Tirnanić	31	13	11	10	78:50
1959—1961:	Dragomir Nikolić, Aleksandar Tirnanić, Ljubomir Lovrić	29	15	8	6	82:43
1961—1963:	Ljubomir Lovrić, Hugo Ruševljanin, Prvoslav Mihajlović	21	15	2	4	47:22
1963—1964:	Ljubomir Lovrić, Hugo Ruševljanin, Bruno Knežević	8	5	0	3	13: 9
1964:	Ljubomir Lovrić	11	3	1	7	23:28
1965:	Aleksandar Tirnanić, Milan Antolković, Miljan Miljanić, Abdulah Gegić	7	2	3	2	8: 8
1966:	Aleksandar Tirnanić, Milan Antolković, Miljan Miljanić	3	1	0	2	2: 4
1966:	Aleksandar Tirnanić, Miljan Miljanić	2	0	1	1	1: 3
1966:	Aleksandar Tirnanić, Miljan Miljanić, Rajko Mitić, Vujadin Boškov, Branko Stanković	4	2	0	2	6: 9
1967—1970:	Rajko Mitić	34	13	10	10	56:43
1971—1973:	Vujadin Boškov	27	11	11	5	48:29
1973—1974:	Milovan Ćirić, Miljan Miljanić, Milan Ribar, Sulejman Rebac, Tomislav Ivić	2	2	0	0	5: 2
1974:	Miljan Miljanić	9	1	3	5	16:13
1974—1976:	Ante Mladinić	15	9	2	4	26:15
1976—1977:	Ivan Toplak	8	2	0	6	6:17
1977:	Marko Valok, Stevan Vilotić, Gojko Zec	6	1	2	3	9:10
1978:	Stevan Vilotić, Marko Valok	2	0	2	0	0: 0
1978:	Ante Mladinić	2	0	0	2	3: 5
1978:	Dražen Jerković	1	1	0	0	4: 1
1979—1982:	Miljan Miljanić	22	17	2	3	52:20
1982—1984:	Todor Veselinović	18	8	3	7	25:34
1984:	Miloš Milutinović (do 1. IX 1985.)	12	6	3	3	17:16
1986:	Ivica Osim	2	1	0	1	4:2

– Kud' si navalio! Najprije da pogledamo s ostalih terena koliko vam pogodaka još treba.

YASSA®

SUORGANIZATOR

SPONZOR

UNIVERZIJADA'87

Kvalifikacije za EP 88	
4. Skupina Jugoslavija Engleska Sj. Irska Turska	
Raspored	
15. X 1966. Engleska–Sj. Irska	3:0
29. X 1986. Jugoslavija–Turska	4:0
12. XI 1986. Engleska–Jugoslavija	2:0
12. XI 1986. Turska–Sj. Irska	0:0
1. IV 1987. Sj. Irska–Engleska	0·2
29. IV 1987. Turska–Engleska	0·0
29. IV 1987. Sj. Irska–Jugoslavija	1·2
14. X 1987. Engleska–Turska	
14. X 1987. Jugoslavija–Sj. Irska	
11. XI 1987. Jugoslavija–Engleska	
11. XI 1987. Sj. Irska–Turska	
16. XII 1987. Turska–Jugoslavija	

Ivica Osim – selektor

Nada Dimić

SVJETSKO NOGOMETNO PRVENSTVO MEKSIKO 1986.

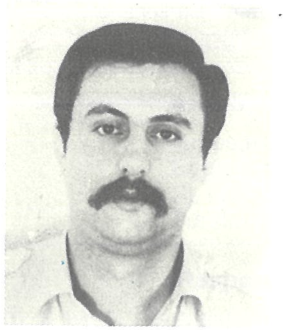

Piše:
Vladimir Stanković
»Borba« Beograd

Oprosti Bilardo gracias Diego

Poslije povratka iz Meksika, sređujući papire na redakcijskom stolu, naišao sam na agencijsku vijest iz Buenos Airesa, datiranu s 18. V 1986, u kojoj je novinar agencije UPI na dvadesetak redaka prenio veliko nezadovoljstvo argentinske javnosti definitivnim izborom selektora Carlosa Bilarda za meksički Mundial! Selektoru, koji i prije toga nije uživao osobitu popularnost, najviše zbog toga jer je tradicionalno lepršavu, meku, tehnički dotjeranu igru argentinske reprezentacije isuviše evropeizirao, zamjereno je što je izostavio vratara Ubalda Filliola, jednog od »zlatnih« Menottijevih momaka iz 1978, koji je i u 35. godini sjajno branio za madridski Atletico s kojim je stigao do finala Kupa pobjednika kupova. Bilo je i onih koji su smatrali da je na spisku bilo mjesta i za Trocera, Barbasa, Diaza...
Što se desilo u Meksiku i kako je završena 13. svjetska nogometna smotra znamo. Prvake svijeta, Argentince, na povratku u Buenos Aires dočekalo je nekoliko milijuna ljudi. Opća »ludnica« trajala je danima, a među transparentima koji su pozdravljali junake iz Meksika bio je i jedan na kome je pisalo »Bilardo oprosti...« Najžešći kritičari čovjeka koji je »gaučosima« donio drugi naslov prvaka svijeta smogli su snage da priznaju vlastite zablude i čestitaju stručnjaku koji je zbog nogometa zapostavio svoju životnu profesiju liječnika da bi, eto, stigao do vrha nogometnog Olimpa.
U meksičkoj priči o junacima i tragičarima, sretnicima i nezasluženim gubitnicima, o sudačkim nepravdama i trenerskim zabludama, samo jedna stvar nije sporna: Argentina je više nego zasluženo postala prvak svijeta. Bilardovi izabranici ni u jednoj od sedam utakmica nisu bili u situaciji »da se vade«, nijednog trenutka nisu bili nadigrani, u podređenom položaju. Naprotiv, uvijek su diktirali igru, vladali situacijom i na svakoj utakmici postavljalo se samo pitanje trenutka kad će kapitulirati protivnik. Ono što je prigovarano Bilardu, odstupanje od latinskoameričkog stila igre, postalo je od prve utakmice najveća kvaliteta njegovog sastava: snažna, uigrana i beskompromisna obrana u kojoj se nije osjetila odsutnost oboljelog Daniela Passarelle jedinog iz šampionske momčadi 1978, izvanredna organizacija igre na sredini terena i efikasan napad u kome su krajnji egzekutori bili svi, od klasičnih napadača preko veznih igrača do obrambenih nogometaša. U slučaju Argentine radilo se o praktičnoj primjeni prvog nogometnog pravila barba Luke Kaliterne, prvog Hajdukovog trenera i uopće jednog od prvih stručnjaka na našim prostorima: gol ne daje igrač nego igra.
Bilardo je kritiziran zbog Filliola, ali Pumpido je primio samo četiri gola. Cuciuffo, Ruggeri, Brown i Olarticoechea, porijeklom Baskijac, činili su sjajnu obrambenu četvorku, a zadnja dvojica odmah poslije Mundiala dobro su unovčili titulu, Olarticoechea se pridružio Burruchagi u Nantesu, a Brown je postao član Bresta. Batista, Giusti i Burruchaga bili su neumorni trkači i graditelji, Valdano izvrstan strijelac kome su naizmjenično pomagali Enrique i Batista.
Uz te zaista odlične igrače Argentina je imala i – Maradonu! Sve što je napravio ovaj omaleni, naizgled zdepasti čupavac – za koga Velibor Vasović duhovito reče da ne bi, kao ni Šekularac, prošao prvi filter za upis u pionirski sastav, jer ne ispunjava osnovne fizičke predispozicije viđeno je i prepričano tisuće puta. Nama izvjestiteljima ostajalo je, kao i svim ljubiteljima nogometa diljem svijeta, da se divimo, da plješčemo, da se oduševljavamo i da tražimo nadahnuća za što ljepši opis Maradoninog nogometnog umijeća. Svako prvenstvo svijeta od 13 dosadašnjih, imalo je svoje asove i junake, ali čak ni prvi meksički skup najboljih igrača svijeta 1970, na kome je briljirao Pele predvodeći Brazil u njegovom trećem pohodu ka tituli prvaka svijeta, nije bilo tako i toliko obilježeno igračkim umijećem jednog nogometaša kao što je sada bio slučaj s Maradonom u Meksiku.
Ukratko, sve što je u nogometu lijepo vidjeli smo u interpretaciji ovog 26-togodišnjaka koji je još 1978. bio kandidat za Menottijev sastav, ali je otpao kao premlad, a u Španjolskoj 1982. nije bio ono što se od njega očekivalo, jer ni Argentina nije bila jaka kao četiri godine prije, niti je igrala kod kuće.
»U Italiji igram mnogo bolje nego u Španjolskoj, zato jer u Barceloni nisam bio sretan kao čovjek, niti dovoljno zaštićen od grubosti« – rekao je u jednom intervjuu Maradona, objašnjavajući svoju transformaciju u posljednje dvije godine koja je kulminirala nogometnim savršenstvom u Meksiku.
»Gracias, Diego«, rekli su Argentinci, ali »Hvala, Maradona« morali su reći i svi oni koji istinski vole nogomet i znaju uživati u njemu.
Što je još donio meksički »Mundial 86«? U cjelosti, dosta dobrog nogometa, dosta iznenađenja, poneku sportsku nepravdu, poneku dilemu u pogledu sistema natjecanja, ali nema dvojbe da je to bio uspješan Mundial, za mene znatno bolji nego onaj prije četiri godine u Španjolskoj. Istina, sistem natjecanja u skupinama uvjetuje u početnoj fazi izvjesna taktiziranja, male kalkulacije oko ishoda pojedinih utakmica, ali tu se ništa ne može promijeniti. Međutim, eksperiment s načinom određivanja četiri reprezentacije koje zauzmu »četiri najbolja treća mjesta« u skupinama i tako se pridružuju u osmini finala momčadi koje su zauzele prva dva mjesta u šest grupa, nije bilo najsretnije rješenje i sigurno je da treba tražiti bolje. Prvo, sistem omogućava da oni koji igraju nekoliko zadnjih utakmica budu u velikoj prednosti, jer točno znaju kakav im rezultat treba (istina, ovoga puta nije bilo prešutnih dogovora) a, drugo, teorijski je sasvim moguće da kući ode reprezentacija koja je skupila više bodova i ima bolju gol-razliku od neke koja se plasirala dalje stjecajem okolnosti.
Nema sumnje da su veliki sportski tragičari bili nogometaši Sovjetskog Saveza kojima su sreća i suci okrenuli leđa, ali u njihovom pehu ne treba potcjenjivati i omalovažavati uspjeh Belgijanaca koji su svoju snagu pokazali i u meču sa Španjolcima.
Dvije posebne priče, na neki način obilježje Mundialu, dali su Brazil i Danska. Brazilci valjda nikada u svojoj povijesti nisu imali bolju obranu i racionalniju igru, ali ne može se reći da su Francuzi na vrhuncu moći jedne sjajne generacije u onom nezaboravnom meču u Gvadalajari bili inferiorniji i da je njihov uspjeh, makar došao i poslije penala, nezaslužen. S druge strane, Danska je jednim zdravim, neobičnim pristupom nogometu bila svojevrsni hit i valjda nije bilo ljubitelja nogometa - osim naravno u Španjolskoj čija je reprezentacija eliminirala »Vikinge« - koji nije zažalio kada su Danci otišli kući. Ali, Danci su nekako prerano bili u velikoj formi, upravo sasvim suprotno od uvijek nevjerojatno pouzdane reprezentacije SR Njemačke koja nije na svjetskim prvenstvima briljirala, ali je korak po korak išla dalje, do svog petog finala po čemu su Nijemci nenadmašni u svjetskom nogometu. Valjda samo sebi svojstvenom upornošću dobili su u samom finišu više nego dobre Marokance, u finalu su po svim rezonima izgubljenu utakmicu poslije 0:2 pretvorili u dramatičnu završnicu u kojoj je Argentina morala ponovno osvajati ono što je već bila osvojila.
Riječ-dvije o domaćinu Meksiku. Naš zemljak Bora Milutinović, iznimno popularan i cijenjen u ovoj zemlji zbog čega je poslije Mundiala dobio najviše odlikovanje koje stranac može dobiti, doveo je meksičke »trikolore« do izvanrednog šestog mjesta što je najbolji plasman u historiji meksičkog nogometa. I kada već naši »plavi« nisu bili u Meksiku uspjeh Bore Milutinovića bio nam je izvjesna, mada naravno premalena, utjeha. Ako je već o Jugoslavenima na Mundialu riječ, ne smije se zaboraviti sudac Zoran Petrović koji je sa dvije »glavne uloge« i tri »mahanja« bio više nego zaposlen i više nego zapažen. Na službenoj rang-listi 36-torice sudaca bio je izvrstan peti, FIFA je u njemu, s obzirom da ima samo 34 godine, dobila arbitra za dugo razdoblje.
Mundial je bio veoma posjećen, posebno poslije prve faze natjecanja, televizije čak 170 zemalja izravno su prenosile ili davale snimke utakmica, padali su rekordi raznih vrsta i nema sumnje da je čitav svijet u toku lipnja bio u znaku nogometa.
Bez njega nisu mogli ni političari, predsjednici, kraljevi i razni ministri. Slali su telegrame podrške, telefonirali, a neki su i osobno stigli na poprište velikih bitki. Poslije 90 minuta sportaši su odlazili kao prijatelji. Nogomet je na izvjestan način čak bio i u »misiji dobre volje«, jer je ona utakmica Engleska-Argentina od koje se previše strahovalo - to je bio prvi susret sportaša dvije zemlje poslije malvinskog rata prije četiri godine - zapravo bila most preko koga će možda uskoro krenuti koraci nade za postupnu normalizaciju odnosa dvije zemlje.
I to je, na sreću, nogomet.

Elkjaer - Larsen (Danska) ▶

Vicenzo Scifo (Belgija)

U kvalifikacijama za XIII svjetsko nogometno prvenstvo u Meksiku srušeni su svi rekordi koji se odnose na broj zemalja – sudionica, broj odigranih utakmica i broj postignutih zgoditaka. Susretom Cipar–Austrija (1:2) u Nikoziji 2. V 1984. započele su najbrojnije kvalifikacijske borbe u povijesti svjetskih prvenstava. Maratonska nogometna karavana završila je u Melbournu 4. XII 1985, utakmicom Australija–Škotska (0:0). U tom razdoblju, rekordnih 110 zemalja sa svih kontinenata, odigrale su najveći broj utakmica–308. Srušen je i treći rekord po broju postignutih golova–801. Samo četiri reprezentacije: Engleska, Brazil, Alžir i Kanada nisu osjetile gorčinu poraza tokom kvalifikacija. Tri ekipe su izborile pravo da se prvi put nađu u završnici svjetskog prvenstva. To su reprezentacije Danske, Iraka i Kanade.
Na kraju kvalifikacijskog ciklusa funkcionari FIFE zadovoljno su trljali ruke. Ni jedan kvalifikacijski susret nije bio prekinut, a ni poništen. Sve utakmice su odlučene na zelenom terenu, a ne za zelenim stolom.

Skupina A

1. KOLO:	Italija–Bugarska	1:1
	Argentina–J. Koreja	3:1
2. KOLO:	Argentina–Italija	1:1
	Bugarska–J. Koreja	1:1
3. KOLO:	Argentina–Bugarska	2:0
	Italija–J. Koreja	3:2

Tablica

1. Argentina	3	2	1	0	6:2	5
2. Italija	3	1	2	0	5:4	4
3. Bugarska	3	0	2	1	2:4	2
4. J. Koreja	3	0	1	2	4:7	1

Skupina B

1. KOLO:	Meksiko–Belgija	2:1
	Paragvaj–Irak	1:0
2. KOLO:	Meksiko–Paragvaj	1:1
	Belgija–Irak	2:1
3. KOLO:	Paragvaj–Belgija	2:2
	Meksiko–Irak	1:0

Tablica

1. Meksiko	3	2	1	0	4:2	5
2. Paragvaj	3	1	2	0	4:3	4
3. Belgija	3	1	1	1	5:5	3
4. Irak	3	0	0	3	1:4	0

Skupina C

1. KOLO:	Francuska–Kanada	1:0
	SSSR–Mađarska	6:0
2. KOLO:	SSSR–Francuska	1:1
	Mađarska–Kanada	2:0
3. KOLO:	Francuska–Mađarska	3:0
	SSSR–Kanada	2:0

Tablica

1. SSSR	3	2	1	0	9:1	5
2. Francuska	3	2	1	0	5:1	5
3. Mađarska	3	1	0	2	2:9	2
4. Kanada	3	0	0	3	0:5	0

Skupina D

1. KOLO:	Brazil–Španjolska	1:0
	Sj. Irska–Alžir	1:1
2. KOLO:	Brazil–Alžir	1:0
	Španjolska–Sj. Irska	2:1
3. KOLO:	Brazil–Sj. Irska	3:0
	Španjolska–Alžir	3:0

Tablica

1. Brazil	3	3	0	0	5:0	6
2. Španjolska	3	2	0	1	5:2	4
3. Sj. Irska	3	0	1	2	2:6	1
4. Alžir	3	0	1	2	1:5	1

Skupina E

1. KOLO:	SR Njemačka–Urugvaj	1:1
	Danska–Škotska	1:0
2. KOLO:	SR Njemačka–Škotska	2:1
	Danska–Urugvaj	6:1
3. KOLO:	Danska–SR Njemačka	2:0
	Urugvaj–Škotska	0:0

Tablica

1. Danska	3	3	0	0	9:1	6
2. SR Njemačka	3	1	1	1	3:4	3
3. Urugvaj	3	0	2	1	2:7	2
4. Škotska	3	0	1	2	1:3	1

Skupina F

1. KOLO:	Maroko–Poljska	0:0
	Portugal–Engleska	1:0
2. KOLO:	Poljska–Portugal	1:0
	Maroko–Engleska	0:0
3. KOLO:	Engleska–Poljska	3:0
	Maroko–Portugal	3:1

Tablica

1. Maroko	3	1	2	0	3:1	4
2. Engleska	3	1	1	1	3:1	3
3. Poljska	3	1	1	1	1:3	3
4. Portugal	3	1	0	2	2:4	2

Osmina finala

Ciudad Mexico: **Meksiko**–Bugarska	2:0
Leon: **Belgija**–SSSR	4:3(2:2,0:1)
Guadalajara: **Brazil**–Poljska	4:0
Puebla: **Argentina**–Urugvaj	1:0
Ciudad Mexico: **Francuska**–Italija	2:0
Monterrey: **SR Njemačka**–Maroko	1:0
Ciudad Mexico: **Engleska**–Paragvaj	3:0
Queretaro: **Španjolska**–Danska	5:1

Četvrtfinale

Guadalajara, 21. VI 86.
Francuska – Brazil 5:4 (1:1) jed.
Stadion: Jalisco, 55.000 gledalaca
Sudac: Igna (Rumunjska)
Strijelci: 0:1 Careca (18), 1:1 Platini (42)
Francuska: Bats-Amoros, Battiston, Bossis, Tusseau-Fernandez, Tigana, Giresse (Ferreri), Platini-Rocheteau (Bellone), Stopyra.
Brazil: Carlos-Josimar, Julio Cesar, Edinho, Branco-Alemao, Junior (Silas), Elzo, Socrates--Müller (Zico), Careca.
Jedanaesterci: Socrates-promašaj, Stopyra 2:1, Alemao 2:2, Amoros 3:2, Zico 3:3, Bellone 4:3, Branco 4:4, Platini-promašaj, Julio Cesar-promašaj, Fernandez 5:4.

Monterrey, 21. VI 86.
SR Njemačka – Meksiko 4:1 (0:0) jed.
Stadion: Universitario, 55.000 gledalaca
Sudac: Jesus Diaz (Kolumbija)
Strijelci (iz jedanaesteraca): Allofs 1:0, Negrete 1:1, Brehme 2:1, Servin-promašaj, Matthäus 3:1, Quirarte-promašaj, Littbarski 4:1.
SR Njemačka: Schumacher-Jakobs-Eder (Littbarski), Förster, Brehme-Berthold, Matthäus, Magath, Briegel-K. H. Rummenigge (Hoeness), Allofs.
Meksiko: Laios-F. Cruz-Amador (J. Cruz), Quirarte, Servin-Munoz, Aquirre, Espana, Boy (Los Cobos)-Sanchez, Negrete.

Najspektakularniji gol Mundiala. Negrete postiže prvi gol na utakmici Meksiko-Bugarska 2:0.

Četvrtfinale

Puebla, 22. VI 86.
Belgija – Španjolska 6:5 (1:1, 1:0) jed.
Stadion: Cuauhtemoc, 45.000 gledalaca
Sudac: Kirschen (SR Njemačka)
Strijelci: 1:0 Ceulemans (34), 1:1 Senor (85)
Jedanaesterci: Senor 1:2, Claesen 2:2, Olaya-promašaj, Scifo 3:2, Chendo 3:3, Broos 4:3, Butragueno 4:4, Vervoort 5:4, Victor 5:5, Van der Elst 6:5.
Belgija: Pfaff-Gerets, Renquin, Grun, Vervoort-Demol, Scifo, Vercauteren, Ceulemans--Claesen, Veyt.
Španjolska: Zubizarreta-Chendo, Tomas (Senor) Julio Alberto, Camacho-Michel, Caldere, Gallego, Victor-Butragueno, Salinas (Olaya)

Ciudad Mexico, 22. VI 86.
Argentina – Engleska 2:1 (0:0)
Stadion: Azteca, 105,000 gledalaca
Sudac: Bennaceur (Tunis)
Strijelci: 1:0 Maradona (50), 2:0 Maradona (54), 2:1 Lineker (79)
Argentina: Pumpido-Cuciuffo, Brown, Ruggeri, Olarticoechea-Giusti, Batista, Burruchaga (Tapia), Maradona-Enrique, Valdano.
Engleska: Shilton-Stevens, Fenwick, Butcher, Sansom-Hoddle, Steven (Barnes), Reid (Waddle), Hodge-Lineker, Beardsley.

Polufinale

Ciudad Mexico, 25. VI 1986.
Argentina – Belgija 2:0(0:0)
Stadion: Azteca, 95.000 gledalaca
Suci: Marquez (Msksiko) – Molina (Guatemala), Da Silva (Portugal)
Strijelci: 1:0 Maradona (51), 2:0 Maradona (64)
Argentina: Pumpido - Brown - Cuciuffo, Ruggeri, Olarticoechea - Giusti, Batista, Maradona, Enrique - Burruchanga, Valdano. Selektro: Bilardo
Belgija: Pfaff - Gerets, Grun, Renquin, Demol - Vervoort, Scifo, Ceulemans, Vercauteren - Veyt, Claesen. Selektor: Thys

Guadalajara, 25. VI 1986.
SR Njemačka – Francuska 2:0(1:0)
Stadion: Jalisco, 55.000 gledalaca
Suci: Agnolin (Italija) – Petrović (Jugoslavija, Nemeth (Mađarska)
Strijelci: 1:0 Brehme (9), 2:0 Völler (90)
SR Njemačka: Schumacher - Jakobs - Eder, Förster, Brehme - Rolff, Matthäus, Magath, Briegel - Rummenigge, Allofs. Selektor: Beckenbauer
Francuska: Bats - Battiston - Amoros, Bossis, Ayache - Tigana, Giresse, Platini, Fernandez - Stopyra, Bellone. Selektor: Michel.

Maradona postiže prvi gol na utakmici Argentina–Engleska 2:1

◀ **Boniek (Poljska)**

Za 3. mjesto:
Puebla, 28. VI 1986.
Francuska-Belgija 4:2/2:2,2:1/ prod.
Stadion Cuauhtemoc 21.500 gledalaca
Sudac: Courtney (Engleska)
Strijelci: 0:1 Ceulemans (11), 1:1 Ferreri (27), 2:1 Papin (43), 2:2 Claesen (72), 3:2 Genghini (104), 4:2 Amoros (109 11m)
Francuska: Rust-Battiston-Bibard, Le Roux, Amoros-Tigana, Ferreri, Vercruysse, Genghini-Papin, Bellone. Selektor: Michel
Belgija: Pfaff-Renquin-Gerets, Demol, Vervoort-Scifo, Grun, Mommens, Ceulemans-Claesen, Veyt. Selektor: Thys.

ARGENTINA prvak svijeta 1986.

Stoje s lijeva: Batista, Cucciufo, Olarticoechea, Pumpido, Brown, Ruggieri, Maradona. Čuče s lijeva: Burruchaga, Giusti, Enrique, Valdano.

Ciudad Mexico, 29. VI 86.	Stadion: Azteca 114.000 gledalaca	Finalna utakmica

Argentina – SR Njemačka 3:2 (1:0)

Argentina:

Pumpido
Brown
Cuciuffo Ruggeri Olarticoechea
Giusti Batista Maradona Enrique
Burruchaga Valdano

Selektor: Bilardo

Sudac: Romualdo Arppi (Brazil)

SR Njemačka:

Schumacher
Jakobs
Briegel Förster Berthold
Matthäus Brehme Magath Eder
Rummenigge Allofs

Selektor: Beckenbauer

Strijelci:	1:0 Brown (23), 2:0 Valdano (56), 2:1 Rummenigge (74), 2:2 Völler (82), 3:2 Burruchaga (85)
Zamjene:	Burruchaga (Trobbiani 89), Allofs (Völler 46), Magath (Hoeness 62)
Kartoni:	Maradona, Olarticoechea, Enrique, Pumpido (žuti), Matthäus, Briegel (žuti)
Igrač utakmice:	Burruchaga (Argentina)

Najviši tango na svijetu

Argentinci su po drugi puta prvaci svijeta u nogometu! Ovaj put naslov je osvojen u gostima. Predvođeni fenomenalnim Maradonom »gaučosi« su tokom cijelog prvenstva ostali neporaženi i nenadigrani. Sasvim zasluženo su trijumfirali u finalu. Sama finalna utakmica nije donijela veliku igru i vrhunski nogomet, ali uzbuđenja i dramatičnosti u finišu susreta bilo je napretek. U početku Argentinci su iskoristili nesigurnost Schumachera, do tog časa jednog od najboljih vratara Mundiala i poveli s 1:0. Kada je Valdano u 56. minuti povisio na 2:0 izgledalo je da je sve odlučeno. Zadovoljni sigurnim vodstvom Argentinci su popustili, instinktivno su se povukli u obranu. Tada dolazi do preokreta. Rummenigge i Völler u posljednjim minutama susreta uspijevaju poravnati rezultat nakon pogrešaka argentinske obrane. Produžeci

Jorge Burruchaga - strijelac pobjedonosnog gola

su bili na vidiku. Međutim, prvi igrač Mundiala Diego Maradona izvrsnim proigravanjem »izbacuje« Burruchagu, koji pet minuta prije kraja postiže treći, pobjedonosni gol. U tom trenutku na prepunom i predivnom stadionu »Azteca« izbila je erupcija oduševljenja. Argentina i cijela latinska Amerika slave. Južna Amerika povela je protiv Evrope sa 7:6 po broju osvojenih naslova...

Argentina prvak svijeta 1986

Površina:	2.766.888 km^2
Stanovništvo:	28.000.000
Nogometni savez:	Asociacion del Futbol Argentino, Viamonte 1366/76 1053 Buenos Aires
Savez osnovan:	1893
Boja dresa:	majica sa plavo-bijelim prugama, crne gaćice, bijele čarape.
Broj klubova:	3.035
Broj igrača:	306.365
Kvalifikacije za Mundial:	Venezuela 3:0 3:2 Peru 2:2 0:1 Kolumbija 1:0 3:1
Plasman na SP–a:	1930 drugo mjesto 1934 eliminirana u osmini finala 1938 eliminirana u prvom krugu 1962 eliminirana u prvom krugu 1966 eliminirana u četvrfinalu 1974 eliminirana u drugom krugu 1978 prvak svijeta 1982 eliminirana u drugom krugu 1986 prvak svijeta
Selektor:	Carlos Salvador Bilardo. Rođen 16. III 1943. u Buenos Airesu. Doktor medicine postaje selektor 1983. godine.

Prvaci svijeta 1986.

	mjesto	dob	visina	težina	nastup	klub
Nery Alberto Pumpido	vratar	29	182	77	23	River Plata
Jose Luis Brown	obrana	29	183	82	22	Nacional Medellin
Jose Luis Cuciuffo	obrana	25	176	72	5	Velez Sarsfield
Oscar Alfredo Ruggeri	obrana	24	182	75	27	River Plata
Julio Jorge Olarticoechea	obrana	28	168	71	10	Boca Juniors
Ricardo Omar Glusti	sredina	30	178	76	34	Independiente
Sergio Batista	sredina	23	186	83	13	Argentinos Juniors
Diego Armando Maradona	napad	25	166	71	55	Napoli
Hector Adolfo Enrique	sredina	30	172	70	36	River Plata
Jorge Burruchaga	sredina	24	176	71	41	Nantes
Jorge Alberto Valdano	napad	31	188	83	22	Real Madrid
Daniel Passarella	obrana	33	175	71	71	Fiorentina
Daniel Claudio Borghi	napad	21	182	75	6	Nacional Medellin
Ricardo Enrique Bochini	sredina	32	168	62	27	Independiente
Pedro Pablo Pasculli	napad	26	182	70	18	Lecce
Carlos Daniel Tapla	sredina	24	172	71	5	Boca Juniors
Marcelo Antonio Trobblani	sredina	31	175	76	27	Elche
Nestor Clausen	obrana	23	176	76	18	Independiente
Luis Alberto Islas	vratar	20	187	87	6	Estudiantes
Sergio Omar Almiron	napad	27	171	71	3	
Oscar Alfredo Garré	obrana	30	175	76	33	Ferrocarril
Hector Miguel Zelada	vratar	29	179	78	–	Club America

Najbolji strijelci

LINEKER (ENGLESKA)	6
Maradona (Argentina)	5
Butragueño (Španjolska)	5
Careca (Brazil)	5
Belanov (SSSR)	4
Elkjaer (Danska)	4
Valdano (Argentina)	4
Altobelli (Italija)	4
Völler (SR Njemačka)	3
J. Olsen (Danska)	3
Ceulemans (Belgija)	3
Claessen (Belgija)	3
Allofs (SR Njemačka)	2
Burruchaga (Argentina)	2
Socrates (Brazil)	2
Josimar (Brazil)	2
Scifo (Belgija)	2
Papin (Francuska)	2
Khairi (Maroko)	2
Cabanas (Paragvaj)	2
Stopyra (Francuska)	2
Caldere (Španjolska)	2
Quirarte (Meksiko)	2
Platini (Francuska)	2

Lineker (Engleska)

Najbrži gol Mundiala

E. Butragueno (Španjolska) osvojio je nagradu »Seiko« – zlatan sat, za najbrži gol postignut na Mundialu. Poredak je sljedeći: 1. Butragueno (Španjolska) 1 min. 8 sek; 2. Esterhazy (Mađarska) 1.51; 3. Jakovenko (SSSR) 1.56; 4. Flores (Meksiko) 2.16; 5. Valdano (Argentina) 3.9.

Broj golova i gledaoca na svjetskim prvenstvima

godina	domaćin SP	utakmice	golovi	prosjek	gledaoci	prosjek
1930	Urugvaj	18	70	3,89	434.500	24.139
1934	Italija	17	70	4,12	395.000	23.235
1938	Francuska	18	84	4,67	483.000	26.833
1950	Brazil	22	88	4,00	1.337.000	60.773
1954	Švicarska	26	140	5,38	943.000	36.269
1958	Švedska	35	126	3.60	868.000	24.800
1962	Čile	32	89	2,78	776.000	24.250
1966	Engleska	32	89	2,78	1614.677	50.459
1970	Meksiko	32	95	2,97	1.673.000	52.312
1974	SR Njemačka	38	97	2,55	1.774.000	46.685
1978	Argentina	38	102	2,68	1.610.215	38.667
1982	Španjolska	52	146	2,80	1.856.277	35.698
1986	Meksiko	52	147	2,83	2.191.300	42.140

Najbolji strijelci na svjetskim prvenstvima

Gerd Müller kralj strijelaca

1. G. Müller (SR Njemačka)	1970, 1974	14
2. Fontaine (Francuska)	1958	13
3. Pele (Brazil)	1958/1970	12
4. Kocsis (Mađarska)	1954	11
5. Rahn (SR Njemačka)	1954, 1958	10
Cubillas (Peru)	1970/1978	
Lato (Poljska)	1974/1982	
8. Ademir (Brazil)	1950	9
Seeler (SR Njemačka)	1958/1970	
Eusebio (Portugal)	1966	
Jairzinho (Brazil)	1970/1974	
Rossi (Italija)	1978/1986	
K. H. Rummenigge	1978/1986	
15. Stabile (Argentina)	1930	8
Leonidas (Brazil)	1934/1938	
Rep (Nizozemska)		
18. Schiaffino (Urugvaj)	1950/1954	7
Schäffer (SR Njemačka)	1954, 1958	7
Tichy (Mađarska)	1958/1962	
Szarmach (Poljska)	1974/1982	
22. Nejedly (ČSSR)	1934, 1938	6
Probst (Austrija)	1954	
Hügi (Švicarska)	1954	
Morlock (SR Njemačka)	1954	
Ivanov (SSSR)	1958, 1962	
Haller (SR Njemačka)	1962/1970	
Rivelino (Brazil)	1970/1978	
Rensenbrink (Nizozemska)	1974, 1978	
Kempes (Argentina)	1978	
Boniek (Poljska)	1978/1986	
Lineker (Engleska)	1986	

Jubilarni golovi

1. gol	Laurent (Francuska) 13. VII 1930. na utakmici Francuska-Meksiko 4:1 Urugvaj 1930
100. gol	Jonasson (Švedska) Italija 1934
200. gol	Wetterström (Švedska) Francuska 1938
300. gol	Chico (Brazil) Brazil 1950
400. gol	Lefter (Turska) Švicarska 1954
500. gol	Rahn (SR Njemačka) Švedska 1958
600. gol	Jerković (Jugoslavija) Čile 1962
700. gol	B. Charlton (Engleska) Engleska 1966
800. gol	Jairzinho (Brazil) Meksiko 1970
900. gol	Yazalde (Argentina) SR Njemačka 1974
1000. gol	Rensenbrink (Nizozemska) Argentina 1978
1100. gol	Barmoš (ČSSR) autogol Španjolska 1982
1200. gol	Papin (Francuska) Meksiko 1986

Najviše puta nastupili na svjetskim prvenstvima

5 puta: Carbajal (Meksiko) (1950, 1954, 1958, 1962, 1966)

4 puta: Pele (Brazil) (1958, 1962, 1966, 1970)

Đ. Santos (Brazil) (1954, 1958, 1962, 1966)

Seeler (SR Njemačka) (1958, 1962, 1966, 1970)

Schnellinger (SR Njemačka) (1958, 1962, 1966, 1970)

Rivera (Italija) (1962, 1966, 1970, 1974)

Rocha (Urugvaj) (1962, 1966, 1970, 1974)

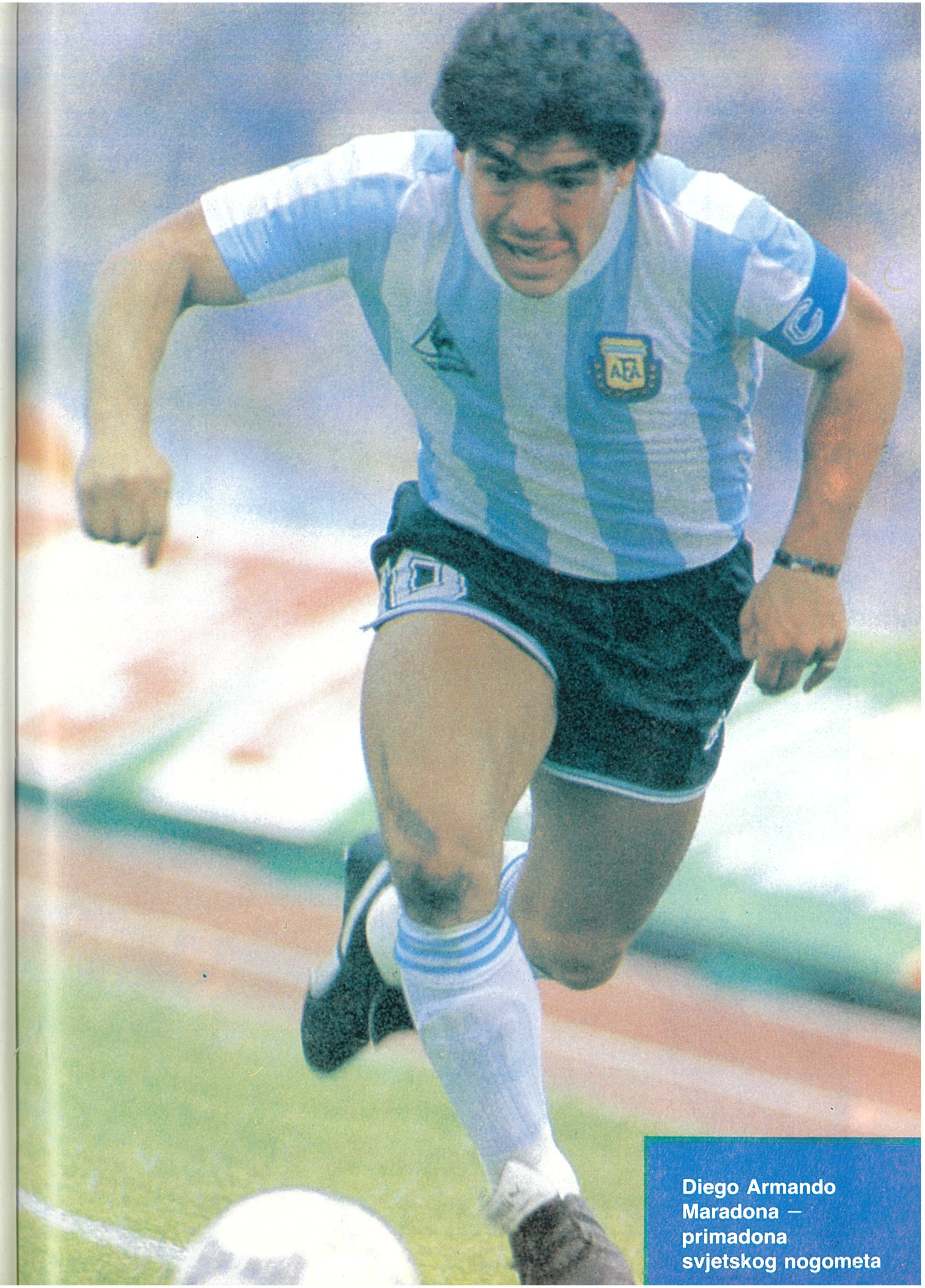

Diego Armando Maradona — primadona svjetskog nogometa

Samo Brazil na svih 13 svjetskih prvenstava

1. BRAZIL	13	62	41	10	11	146:66	92
2. SR Njemačka	11	61	36	11	14	134:86	83
3. Italija	11	47	25	11	11	79:52	61
4. Argentina	9	41	22	6	13	77:55	50
5. Engleska	8	34	15	9	10	47:32	39
6. Urugvaj	8	33	14	7	12	59:47	35
7. SSSR	6	28	14	6	8	49:30	34
8. Mađarska	9	32	15	3	14	87:57	33
9. Poljska	5	25	13	5	7	39:29	31
11. Jugoslavija	7	28	11	6	11	47:36	28
12. Švedska	7	28	11	6	11	48:46	28
13. Španjolska	7	28	11	5	12	40:38	27
14. Austrija	5	23	11	2	10	38:40	24
15. Čehoslovačka	7	25	8	5	12	34:40	21
16. Nizozemska	4	16	8	3	5	32:19	19
17. Čile	6	21	7	3	11	26:32	17
18. Meksiko	10	29	6	5	18	28:68	17
19. Belgija	7	20	6	3	11	32:44	15
20. Portugal	2	9	6	0	3	19:12	12
21. Škotska	6	17	3	6	8	21:32	12
22. Švicarska	6	18	5	2	11	28:44	12
23. Peru	4	15	4	3	8	19:31	11
24. Sjeverna Irska	3	13	3	5	5	13:23	11
25. Paragvaj	4	11	3	4	4	16:25	10
26. Danska	1	4	3	0	1	10:6	6
27. Njemačka DR	1	6	2	2	2	5:5	6
28. SAD	3	7	3	0	4	12:21	6
29. Bugarska	5	16	0	6	10	11:35	6
30. Vels	1	5	1	3	1	4:4	5
31. Maroko	2	7	1	3	3	5:8	5
32. Alžir	2	6	2	1	3	6:10	5
33. Rumunjska	4	8	2	1	5	12:17	5
34. Tunis	1	3	1	1	1	3:2	5
35. Kamerun	1	3	0	3	0	1:1	3
36. Kuba	1	3	1	1	1	5:12	3
37. Sj. Koreja	1	4	1	1	2	5:9	3
38. Turska	1	3	1	0	2	10:11	2
39. Honduras	1	3	0	2	1	2:3	2
40. Izrael	1	3	0	2	1	1:3	2
41. Kuvajt	1	3	0	1	2	2:6	1
42. Australija	1	3	0	1	2	0:5	1
43. Kolumbija	1	3	0	1	2	5:11	1
44. Iran	1	3	0	1	2	2:8	1
45. J. Koreja	2	5	0	1	4	4:23	1
46. Norveška	1	1	0	0	1	1:2	0
47. Egipat	1	1	0	0	1	2:4	0
48. Irak	1	3	0	0	3	1:4	0
49. Kanada	1	3	0	0	3	0:5	0
50. Niz. Antili	1	1	0	0	1	0:6	0
51. Novi Zeland	1	3	0	0	3	2:12	0
52. Haiti	1	3	0	0	3	2:14	0
53. Zaire	1	3	0	0	3	0:14	0
54. Bolivija	2	3	0	0	3	0:16	0
55. Salvador	2	6	0	0	6	1:22	0

Legenda: broj nastupa na svjetskim prvenstvima, broj odigranih utakmica, pobjede, neodlučeno, porazi, gol-razlika, bodovi.

KUP EVROPSKIH PRVAKA 1986.

Šesnaestina finala

		18. IX '85.	2. X '85.
Kuusysi (Lahti)	– Sarajevo (Sarajevo)	2:1	2:1
Vejle BK (Danska)	– **Steaua (Bukurešt)**	1:1	1:4
Sparta (Prag)	– **FC Barcelona (Barcelona)**	1:2	1:0
Jeunesse d'Esche (Luksemburg)	– **Juventus (Torino)**	0:5	1:4
IFK Göteborg (Göteborg)	– Trakia (Plovdiv)	3:2	2:1
Gornik (Zabrze)	– **Bayern (München)**	1:2	1:4
FC Porto (Porto)	– Ajax (Amsterdam)	2:0	0:0
Dynamo (Berlin)	– **Austria (Beč)**	0:2	1:2
IA Akranes (Reykjavik)	– **FC Aberdeen (Aberdeen)**	1:3	1:4
Linfield FAC (Belfast)	– **Servette (Ženeva)**	2:2	1:2
Hellas Verona (Verona)	– PAOK (Solun)	3:1	2:1
Honved (Budimpešta)	Shamrock Rovers (Dublin)	2:0	3:1
Rabat Ajax (La Valetta)	– **Omonia (Nikozija)**	0:5	0:5
Zenit (Lenjingrad)	– Valerengen (Oslo)	2:0	2:0
Bordeaux (Bordeaux)	**Fenerbakče (Istanbul)**	2:3	0:0
RSC Anderlecht (Bruxelles)	je bio slobodan		

TEHNOMETAL
ZAGREB
RADNA ORGANIZACIJA ZA PROMET ROBE NA VELIKO
sa potpunom odgovornošću

41020 ZAGREB – Aleja B. Kidriča 2, p.p. 6
žiro račun: 30101-601-29999 SDK Zagreb

Telefoni: 041

Direktor 528-280
Centrala 523-200
523-506
Savjetnik dir. 533-049
Računovod.: 524-055

Komercijala: 528-531
533-048
528-343
528-506
529-423
533-054
533-047

Osmina finala

		23. X '85.	6. XI '85.
Honved (Budimpešta)	– **Steaua (Bukurešt)**	1:0	1:4
FC Barcelona (Barcelona)	– FC Porto (Porto)	2:0	1:3
RSC Anderlecht (Bruxelles)	– Omonia (Nikozija)	1:0	3:1
IFK Göteborg (Göteborg)	– Fenerbahče (Istanbul)	4:0	1:2
Hellas Verona (Verona)	– **Juventus (Torino)**	0:0	0:2
Bayern (München)	– Austria (Beč)	4:2	3:3
Zenit (Lenjingrad)	– **Kuusysi (Lahti)**	2:1	1:3
Servette (Ženeva)	– **FC Aberdeen (Aberdeen)**	0:0	0:1

Četvrtfinale

		5. III '86.	19. III '86.
Steaua (Bukurešt)	– Kuusysi (Lahti)	0:0	1:0
FC Barcelona (Barcelona)	– FC Juventus (Torino)	1:0	1:1
Bayern (München)	– **RSC Anderlecht (Bruxelles)**	2:1	0:2
FC Aberdeen (Aberdeen)	– **IFK Göteborg (Göteborg)**	2:2	0:0

Polufinale

		2. IV '86.	16. IV '86.
RSC Anderlecht (Bruxelles)	– **Steaua (Bukurešt)**	1:0	0:3
IFK Göteborg (Göteborg)	– **FC Barcelona (Barcelona)**	3:0	0:3 5:4 jed.

Golgeter KEP-a Torbjörn Nilsson (IFK Göteborg) pobjednik je u duelu sa Schusterom i Miguelom (Barcelona).

Najbolji strijelci

T. NILSSON (GÖTEBORG)	7
Piturca (Steaua)	5
Serena (Juventus)	5
Lius (Kuusysi)	5
Detari (Honved)	5
Elkjaer (Verona)	4
Polster (Austria)	4
Kandlos (Omonia N)	4
Mathy (Bayern)	3
Hoeness (Bayern)	3
Wohlfarth (Bayern)	3
Alonso (Barcelona)	3
Magnusson (Servette)	3
Frimann (RSC Anderlecht)	3
Hewitt (Aberdeen)	3

RADNA ORGANIZACIJA
„MONTER"

SPONZOR
UNIVERZIJADA'87
ZAGREB
JUGOSLAVIJA

OOUR VODOPOGON
N. DEMONJE 4
41000 ZAGREB

Michael Rummenigge (Bayern) postiže drugi gol na utakmici Bayern–Austria (B) 4:2

Sevila, 7. V 1986.	Stadion: Ramon Sanchez Pizjuan 70.000 gledalaca	Finalna utakmica

Steaua–FC Barcelona 2:0(0:0,0:0) jed.

Steaua: Ducadam; Iovan, Bumbescu, Belodedici, Barbulescu; Balan, Majaru, Bölöni, Balint; Lacatus, Piturca

Trener: Emerich Jenei

Sudac: Michel Vautrot (Francuska)

FC Barcelona: Urruti; Gerardo, Migueli, Alessanco, Julio Alberto; Victor, Pedraza, Schuster, Marcos; Carrasco, Archibald

Trener: Terry Venables

Strijelci:	Lacatus, Balint (iz jedanaesteraca)
Zamjene:	Balan ((Iordanescu 75), Piturca (Radu 111)
Kartoni:	Bumbescu, Bölöni (žuti)
	Migueli, Victor, Gerardo (žuti)
Igrač utakmice:	Ducadam (Steaua)

Čudo u Sevilli

Mala i siromašna Steaua pobjednik je Kupa evropskih prvaka za 1986! Rumunji su trijumfirali u najjačem, najmoćnijem i najistaknutijem evropskom klupskom natjecanju. I to u Sevilli, pred nosom velike i bogate »Barce«. Katalonci su se spremili za veliku fiestu. Pobjednički pehar KEP-a smiješio se Španjolcima. Sve je bilo isplanirano do posljednjeg detalja, osim jedne stvari...igre. Nedostajala je igra. Ničeg lijepog nismo vidjeli od Španjolaca, a tek nešto bolju igru Rumunja. Barcelona je srljala, jurila bez plana. Devedeset minuta je proteklo bez udaraca na gol, bez poteza, bez akcije ... Mreže su ostale netaknute. U produžetku gledali smo istu sliku.
Tek su jedanaesterci donijeli veliko uzbuđenje i pravu dramu. Od prvih osam izvedenih jedanaesteraca, vratari su »skinuli« šest! Korpulentni rumunjski vratar, Helmuth Ducadam–»čudotvorac iz Seville« obranio je nemoćnim Španjolcima

Helmut Ducadam - heroj iz Seville izvodi pobjednički step za »skalp« Barcelone.

sva četiri izvedena udarca. Pothvat za povijest! Za Guinessa! Steaua je »prva dama Evrope« i ujedno prva momčad s »Istoka« koja osvaja Kup evropskih prvaka.

STEAUA pobjednik Kupa evropskih prvaka 1986.

Stoje s lijeva: Ducadam, Piturca, Bumbescu, Iovan, Bölöni

Čuče s lijeva: Belodedici, Balint, Balan, Barbulescu, Majearu, Stoica.

Steaua (Bukurešt)

Ime:	Steaua
Osnovan:	7. VI 1946.
Boja dresa:	Crvena majica, plave gaćice, crne čarape
Stadion:	Steaue 29.950 Gledalaca (igra na stadionu »23. august« – 95.000 gledalaca
Najveći uspjesi:	Prvak dražave: 1951, 1952, 1953, 1956, 1960, 1961, 1968, 1976, 1978, 1985, 1986. Pobjednik kupa: 1949, 1950, 1951, 1953, 1955, 1962, 1966, 1967, 1969, 1970, 1971, 1976, 1979, 1985. Pobjednik kupa evropskih prvaka 1986.

Zvijezda je rođena

Onog trenutka kad je usred Bukurešta Sjeverna Irska pobijedila Rumunjsku 1:0 i »ispred nosa« joj zalupila vratima Mudijala, Mircea Lucescu, selektor rumunjske reprezentacije i svi njegovi igrači briznuli su u plač. Nitko se od njih, naime, nije nadao tom fijasku, niti je itko u Rumunjskoj vjerovao da njihovi nogometaši, poslije niza dosad dobrih igara u kvalifikacijama, neće izboriti vizu za Meksiko, pa su suze prolivene na stadionu »23. augusta« u Bukureštu, zapravo, izraz šoka koji je stresao sve Rumunje.

Tog dana, 16. listopada 1985, rumunjski je nogomet sišao na najnižu točku i malo tko je u toj zemlji vjerovao da će se u skoroj budućnosti dogoditi nešto što će sprati ljagu s njegova obraza. Pa ipak, nešto se dogodilo ...

Početkom 1986, odnosno u ožujku ove godine nastavljena su natjecanja u sva tri evropska nogometna kupa. Rumunji su, doduše, imali samo jednog predstavnika, bukureštansku Steauu u Kupu prvaka, ali ...

U trećem kolu tog natjecanja, Steaua je 7. ožujka, na svom terenu ugostila Kuusysi iz Lahtija, onu istu momčad koja je u prvom kolu eliminirala našeg prvaka Sarajevo, a potom i prvaka SSSR, lenjingradski Zenit. Rezultat »sterilan« 0:0, ali valja napomenuti da je u Bukureštu Steaua 90 minuta opsjedala gol Finaca, ali im nije uspjela zatresti mrežu. Dva tjedna kasnije, u Helsinkiju, momčad iz Lahtija je bila nadmoćnija, ali je rezultat bio 1:0 za goste, koji su četiri minute prije kraja susreta iz kontranapada preko Piturce slavili pobjedu. I tako se Steaua našla među četiri najbolje momčadi Evrope. Ždrijeb joj je u polufinalu namijenio slavni briselski Anderlecht, a mnogi su stručnjaci tada predvidjeli da će to biti kraj Steauina puta u Kupu prvaka. Međutim, Rumunji su još jednom iznenadili. Najprije su u Bruxellesu izgubili (0:1), ali su svi komentatori istakli da je poraz bio nezaslužan, jer su gosti igrali tako dobro da su posve zasjenili belgijske »zvijezde«. U revanšu Steaua je golovima Piturce (2) i Balinta visoko sa 3:0 pobijedila Anderlecht, ponovivši još jednom sjajnu igru punu lepršave duhovitosti.

Finale Kupa prvaka odigrano je u Barceloni, a s jedne strane našla se velika Barcelona, dok je na drugoj bila mala Steaua. Međutim, nije to bila igra mačke i miša. Steaua je bila posve ravnopravna favoriziranom domaćinu, a 70.000 Katalonaca na stadionu »Sancez Pizjuan« grizlo je nokte od očaja što njihovi ljubimci nisu u stanju postići ni jedan pogodak. Rezultat je i nakon produžetaka glasio 0:0 i tada se prišlo izvođenju jedanaesteraca.

Ti jedanaesterci bit će zapamćeni za sva vremena, jer ono što se dogodilo nikad prije nije viđeno. »Zvijezda« Steaue postao je 27-godišnji vratar Helmut Ducadam, koji je obranio četiri jedanaesterca uzastopno: Alesancu, Pedrazi, Alonsu i Marcosu. Na drugoj strani Lacatus i Balint su bili precizni izvođači najstrože kazne pa je Steaua u svojoj 41. godini postojanja kao prva momčad iz jedne socijalističke zemlje dospjela na nogometni Olimp osvojivši Kup prvaka.

Ne treba ni naglašavati kakav je odjek u Rumunjskoj izazvao ovaj pothvat Steaue. Razbuđen je nacionalni ponos i momčad trenera Emericha Jeneia odjednom je postala momčad svih Rumunja, momčad koja se identificirala s rumunjskim nogometom. Podsjećamo na imena igrača Steaue koji su sa 2:0 pobijedili Barcelonu i osvojili Kup prvaka u sezoni 1985/86: Ducadam – Iovan, Bumbescu, Belodedici, Barbulescu – Balint, Balan, Bölöni, Majaru – Lacatus, Piturca (rezerve: Stin-gacio, Radu, Pistol, Iordanescu, Weisenbacher, Stoica, Turcu).

Nogometna momčad rumunjske armije, Steaua iz Bukurešta, i prije je bila najpopularnija momčad u Rumunjskoj, jer je stalno među najboljima (11 naslova prvaka, 14 pobjeda u kupu), no nakon što je pobijedila u Kupu prvaka njemu je popularnost jednostavno nemoguće komparirati, jer je veća čak i od reprezentacije Rumunjske ...

Kup evropskih prvaka 1955-1986.

Zlatna knjiga

1956. Real (Madrid)
1957. Real (Madrid)
1958. Real (Madrid)
1959. Real (Madrid)
1960. Real (Madrid)
1961. Benfica (Lisabon)
1962. Benfica (Lisabon)
1963. AC Milan (Milano)
1964. Inter (Milano)
1965. Inter (Milano)
1966. Real (Madrid)
1967. Celtic (Glasgow)
1968. Manchester Utd. (Manchester)
1969. AC Milan (Milano)
1970. Feyenoord (Rotterdam)
1971. Ajax (Amsterdam)
1972. Ajax (Amsterdam)
1973. Ajax (Amsterdam)
1974. Bayern (München)
1975. Bayern (München)
1976. Bayern (München)
1977. Liverpool FC (Liverpool)
1978. Liverpool FC (Liverpool)
1979. Nottingham Forest (Nottingham)
1980. Nottingham Forest (Nottingham)
1981. Liverpool FC (Liverpool)
1982. Aston Villa (Birmingham)
1983. Hamburger SV (Hamburg)
1984. Liverpool FC (Liverpool)
1985. Juventus (Torino)
1986. Steaua (Bukurešt)

Alfredo Di Stefano (Real Madrid)

Najbolji strijelci po sezonama

Zlatna knjiga

1956 Milutinović (Partizan)	7
1957 Violett (Manchester United)	9
1958 Di Stefano (Real Madrid)	10
1959 Fontaine (Reims)	10
1960 Puskas (Real Madrid)	12
1961 Aguas (Benfica)	10
1962 Puskas, Tejada (oba Real Madrid)	7
1963 Altafini (AC Milan)	14
1964 Mazzola (Inter)	7
1965 Eusebio, Torrres (oba Benfica)	9
1966 Eusebio (Benfica)	7
Albert (Ferencvaros)	7
1967 Van Himst (RSC Anderlecht)	6
1968 Eusebio (Benfica)	6
1969 Law (Manchester United)	9
1970 Jones (Leeds United)	8
1971 Antoniadis (Panathinaikos)	10
1972 Takač (Standard)	5
Cruyff (Ajax)	5
Macari (Celtic)	5
1973 G. Müller (Bayern)	11
1974 G. Müller (Bayern)	9
1975 Žungul (Hajduk), Kreuz (Feyenoord)	5
G. Müller (Bayern), Markarov (Ararat), Almqvist (Atvidaberg)	5
1976 Heynckes (M'Gladbach)	6
Santillana (Real Madrid)	6
1977 G. Müller (Bayern)	5
Cucinotta (Zürich)	5
1978 Simonsen (M'Gladbach)	5
1979 Sulser (Grasshoppers)	11
1980 Lerby (Ajax)	10
1981 K. H. Rummenigge (Bayern)	6
Mc Dermott, Souness (oba Liverpool)	6
1982 D. Hoeness (Bayern)	7
1983 Rossi (Juventus)	6
1984 Sokol (Dinamo Minsk)	6
1985 T. Nilsson (IFK Göteborg)	7
1986 T. Nilsson (IFK Göteborg)	7

KUP POBJEDNIKA KUPOVA 1986.

Kup pobjednika kupova 1986.

Šesnaestina finala

		18. IX '85.	2. X '85.
Crvena zvezda (Beograd)	– FC Aarau (Aarau)	2:0	2:2
FC Utrecht (Utrecht)	– **Dinamo (Kijev)**	2:1	1:4
Atletico (Madrid)	– Celtic (Glasgow)	1:1	2:1
AEL Limassol	– **Dukla (Prag)**	2:2	0:4
FC Zürrieg (Malta)	– **Bayer (Uerdingen)**	0:3	0:9
Cercle Brügge)	– **Dynamo (Dresden)**	3:2	1:2
Rapid (Beč)	– Tatabanya (Banyasz)	5:0	1:1
AS Monaco (Monte Carlo)	– **Universitatea (Craiova)**	2:0	0:3
Galatasaray (Istanbul)	– Widzew (Lodz)	1:0	1:2
JK Helsingin (Helsinki)	– Flamurtari (Vlora)	3:2	2:1
AIK (Stockholm)	– Red Boys (Differdingen)	8:0	5:0
FC Larissa (Larissa)	– **Sampdoria (Đenova)**	1:1	0:1
Fredrikstad FK (Norv.)	– **Bangor City (Bangor)**	1:1	0:0
Fram (Reykjavik)	– FC Glentoran (Belfast)	3:1	0:1
Lyngby BK (Lyngby)	– Galway Rovers	1:0	3:2

Benfica (Lisabon) bila je slobodna

Astra
1918
ZAGREB
TVORNICA OBUĆE

VRHUNSKE REZULTATE U SVAKOM SPORTU POSTIĆI ĆETE U SPORTSKOJ OBUĆI »ASTRA–CONVERSE«

Osmina finala

		23. X '85.	6. XI '85.
Lyngby BK (Lyngby)	– **Crvena zvezda (Beograd)**	2:2	1:3
Universitatea (Craiova)	– **Dinamo (Kijev)**	2:2	0:3
Bangor City (Bangor)	– **Atletico (Madrid)**	0:2	0:1
Dukla (Prag)	– AIK (Stockholm)	1:0	2:2
JK Helsingin (Helsinki)	– **Dynamo (Dresden)**	1:0	2:7
Benfica (Lisabon)	– Sampdoria (Đenova)	2:0	0:1
Bayer (Uerdingen)	– Galatasaray (Istanbul)	2:0	1:1
Rapid (Beč)	– Fram (Reykjavik)	3:0	1:2

Četvrtfinale

		5. III. '86.	19. III. '86.
Crvena zvezda (Beograd)	– **Atletico (Madrid)**	0:2	1:1
Rapid (Beč)	– **Dinamo (Kijev)**	1:4	1:5
Dukla (Prag)	– Benfica (Lisabon)	1:0	1:2
Dynamo (Dresden)	– **Bayer (Uerdingen)**	2:0	3:7

Polufinale

		2. IV '86.	16. IV '86.
Dinamo (Kijev)	– Dukla (Prag)	3:0	1:1
Atletico (Madrid)	– Bayer (Uerdingen)	1:0	3:2

Kranjčar (Rapid Beč)

Najbolji strijelci

JEREMČUK (DINAMO)	6
FUNKEL (BAYER)	6
Lippmans (Dinamo)	5
Belanov (Dinamo)	4
Halilović (Rapid)	4
M. Đurovski (C. zvezda)	4
Blohin (Dinamo K)	3
Vizek (Dukla P)	3
Bicu (Universitatea)	3
Schaefer (Bayer U)	3
Bommer (Bayer U)	3
Pils (Dinamo D)	3
Setien (Atletico M)	3
Christensen (Lyngby)	3

OLIVER
bioaktivni deterdžent za strojno
i ručno pranje rublja
multiprogram
program
štednje
Labud
Zagreb

bonko

Kup pobjednika kupova 1986.

Lyon, 7. V 86.	Stadion: Gradski 45.000 gledalaca	Finalna utakmica

Dinamo – Atletico 3:0 (1:0)

Dinamo: Čanov; Besonov, Baltača, Kuznjecov, Demjanenko; Jeremčuk, Jakovenko, Zavarov, Rac; Belanov, Blohin

Sudac: Wöhrer (Austrija)

Atletico: Fillol; Thomas, Ruiz, Arteche, Clemente; Quique, Prieto, Landaburu, Marina; Cabrera, Da Silva

Strijelci:	1:0 Zavarov (5), 2:0 Blohin (87), 3:0 Jevtušenko (90)
Zamjene:	Baltača (Bal), Zavarov (Jevtušenko), Landaburu (Setien)
Kartoni:	
Igrač utakmice:	Zavarov (Dinamo)

Nogomet iz 21. stoljeća

Nogometaši kijevskog Dinama u velikom su stilu osvojili KPK-a. Bio je to vrhunac ovogodišnjih evropskih klupskih natjecanja. Atletico Madrid do finala neporažen nije se nijednog trenutka mogao suprotstaviti uraganskim nasrtajima Ukrajinaca. Još su dobro i prošli. Da se u mreži Filliola našlo i više od tri zgoditka ne bi bilo nikakvo iznenađenje.

»Ozračeni« su igrali na radioaktivni pogon. Njihova demonstracija nogometa zaintegrirala je i oduševila sve nogometne eksperte. Podsjetili su na »totalni nogomet« samo daleko raznovrsniji, suptilniji i maštovitiji od onog iz ere velikog Ajaxa. Nevjerojatna pokretljivost, savršena tehnika, lakoća u pokretu, dribling, stalna ofenziva i nadasve brzina, to su kvalitete ove sjajne generacije ukrajinskih nogometaša. Naraštaj koji se rađa jednom u dvadesetak godina. Najvjerojatnije u tome i leži tajna njihovog uspjeha.

Kijevljani po drugi puta osvajaju KPK-a. Prvi put su Ukrajinci trijumfirali prije desetak godina, kada je Oleg Blohin palio i žario Evropom (maestralne partije s Bayernom iz Münchena) i kada je sam »vukao« ekipu. Sada na završetku sjajne karijere njegovi daleko mlađi suigrači Belanov, Zavarov, Jeremčuk, Rats i drugi »šlepaju« svoju živu legendu »Olega I«.

Oleg Blohin (Dinamo K)

DINAMO (K) pobjednik Kupa kupova 1986.

Stoje s lijeva: Bessonov, Kuznjecov, Baltača, Čanov, Blohin, Demjanenko, Čuče s lijeva: Zavarov, Rac, Jeremčuk, Belanov, Jakovenko.

Dinamo (Kijev)

Dvanaest reprezentativaca!!

Za kijevski Dinamo neki kažu da je »klub Blohina«, ipak to će prije biti »klub Valerija Lobanovskog«. Svaka čast Olegu Blohinu, prije desetak godina najboljem nogometašu Evrope i jedinom sovjetskom nogometašu s više od 100 nastupa u reprezentaciji SSSR, ali sve što se o kijevskom Dinamu zna, zna se od vremena kad ga je kao trener počeo voditi Valerij Lobanovski.

Taj visoki plavokosi čovjek blijedo-plavih očiju koje ispitivački promatraju sugovornika, bio je prije četvrt stoljeća nekoliko puta član reprezentacije SSSR, ali do pune afirmacije nedostajalo mu je uvijek čvrstine. Bio je, priznaje i sam, dobar tehničar, ali mekan napadač i zbog toga se, zapravo nikad i nije ustalio među reprezentativcima.

Lobanovskom, međutim, ne nedostaje čvrstine u vođenju kijevskog Dinama, iako on ni na toj dužnosti ne spada u trenere željezne šake. On je, naime, jedan od onih stručnjaka koji više od »terora kaznama i prijetnjama« zagovara sposobnost uvjeravanja igrača, uvjeravanja u smislu pridobivanja igrača za svoje ideje koje se potom realiziraju na terenu.

Lobanovski je s kraćim prekidima, kad je bio selektor reprezentacije SSSR, već više od desetljeća na kormilu kijevskog Dinama, koji je inače osnovan još 1927. godine. Do sada je 11 puta bio prvak SSSR i 7 puta osvajač nacionalnog kupa. Međutim, u Evropi se ovaj klub pročuo kad je 1975, nakon pobjede sa 3:0 nad budimpeštanskim Ferencvarosem osvojio Kup pobjednika kupova i kao prvi klub iz Istočne Evrope postao vlasnik jednog trofeja u natjecanjima za eurokupove.

Iste godine Kijevljani su osvojili i »Superpokal Evrope« nakon što su u dva susreta pobijedili (1:0 i 2:0) tadašnjeg prvaka Evrope, minhenski Bayern. Iz onih dana pamte se najbolji igrači Dinama, golman Rudakov, braniči Sabo i Muntjan, vezist Medvid te napadači Byšovec i Blohin.

Generacija koja je Kijevu donijela prva četiri naslova prvaka SSSR već je odavno »penzionirana«, a jedini još aktivni igrač je Oleg Blohin, koji kod Lobanovskog ima specijalni status. Kad je raspoložen za igru ima osiguranu majicu s brojem 11 (isto kao i u reprezentaciji), a kad nije oran za utakmicu onda sjedi na klupi za rezerve, jer je i tu autoritet, igrač koji svojom prisutnošću poticajno djeluje na momčad.

U zadnjih godinu–dvije kijevski Dinamo najčešće igra u sastavu: Čanov (Mihajlov) – Besonov, Baltača, Kuznjecov, Demjanenko – Rac, Jeremčuk, Bal, Jakovenko – Zavarov, Belanov (Blohin). U rezervi su još: Goriljnij, Karatajev, Mihajličenko, Jevtušenko i Ščerbakov.

Ta je momčad sredinom ove godine, odnosno neposredno prije Mundiala u Meksiku osvojila Kup pobjednika kupova nakon što je u finalu superiornom igrom svladala 3:0 madridski Atletico.

Lobanovski je u Meksiko poveo čak 12 igrača kijevskog Dinama (!!!) i to: Čanova, Demjanenka, Kuznjecova, Bala, Bosonova, Jaremčuka, Jakovenka, Raca, Zavarova, Blohina, Jevtušenka i Belanova. Svi su oni bili među zapaženijim reprezentativcima svoje zemlje. Tu činjenicu potvrđuje i podatak da Lobanovski i u ciklusu kvalifikacija za prvenstvo Evrope 1988. ne odustaje od favoriziranja »svojih« igrača, koji su i dalje okosnica momčadi SSSR, pa su tako, primjerice u listopadu protiv Francuske u Parizu (bilo je 2:0 za SSSR), za reprezentaciju SSSR igrali: Besonov, Kuznjecov, Demjanenko, Rac, Blohin, Jakovenko, Belanov i Zavarov, dakle čak osam dinamovaca.

Nema sumnje da je Dinamo iz Kijeva danas jedna od vodećih nogometnih momčadi Starog kontinenta, koja uz sve ostale odlike sovjetske nogometne škole (snaga, izdržljivost, disciplina) ima i osebujnu tehniku zahvaljujući kojoj njeni igrači prikazuju najljepši i najefikasniji nogomet u SSSR...

Zlatna knjiga

1961. Fiorentina (Firenza)
1962. Atletico (Madrid)
1963. Tottenham Hotspur (London)
1964. Sporting (Lisabon)
1965. West Ham (London)
1966. Borussia (Dortmund)
1967. Bayern (München)
1968. AC Milan (Milano)
1969. Slovan (Bratislava)
1970. Manchester City (Manchester)
1971. Chelsea (London)
1972. Glasgow Rangers (Glasgow)
1973. AC Milan (Milano)
1974. 1. FC Magdeburg (Magdeburg)
1975. Dinamo (Kijev)
1976. R.S.C. Anderlecht (Bruxelles)
1977. Hamburger SV (Hamburg)
1978. R.S.C. Anderlecht (Bruxelles)
1979. FC Barcelona (Barcelona)
1980. FC Valencia (Valencija)
1981. Dinamo (Tbilisi)
1982. FC Barcelona (Barcelona)
1983. FC Aberdeen (Aberdeen)
1984. Juventus (Torino)
1985. FC Everton (Liverpool)
1986. Dinamo (Kijev)

Sharp (Everton)

DRVNA INDUSTRIJA

»ČESMA«

BJELOVAR
Matačićeva 17

Telefoni: CENTRALA (043) 24-233
GEN. DIREKTOR 21-243
KOMERCIJALA 21-121
Telex: 23354 YU DI BJ

PROIZVODNI PROGRAMI:
ŠPERPLOČE, FURNIRI, REZANA GRAĐA,
PLOČE IVERICE, NAMJEŠTAJ, INTERIJERI

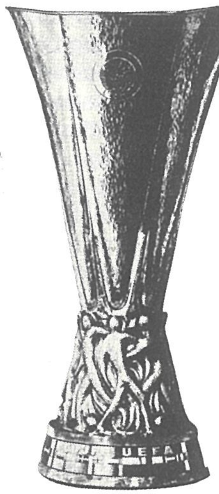

KUP UEFA 1986.

Kup UEFA 1986.

1. kolo

		18.IX '85.	2.X '85.
Hajduk (Split)	– FC Metz (Metz)	5:1	2:2
SC Portimonense (Portimao)	– **Partizan (Beograd)**	1:0	0:4
Dinamo (Bukurešt)	– **Vardar (Skopje)**	2:1	0:1
AEK (Atena)	– **Real (Madrid)**	1:0	0:5
1. FC Köln (Köln)	– Sporting (Gijon)	0:0	2:1
Inter (Milano)	– St. Gallen (ST. Gallen)	5:1	0:0
KSV Waregem (Waregem)	– Aarhus GF (Aarhus)	5:2	1:0
Borussia (M'Gladbach)	– Lech (Poznan)	1:1	2:0
Sporting (Lisabon)	– Feyenoord (Roterdam)	3:1	1:2
Valur (Reykjavik)	– **FC Nantes (Nantes)**	2:1	0:3
Videoton (Szekesfehervar)	– FF Malmö (Malmö)	1:0	2:3
AJ Auxerre (Auxerre)	– **AC Milan (Milano)**	3:1	0:3
Wismut (Aue)	– **Dnjepr (Dnjepropetrovsk)**	1:3	1:2
Glasgow Rangers (Glasgow)	– **Atletico (Osasuna)**	1:0	0:2
FC Coleraine (Irska)	– **Lokomotiva (Leipzig)**	1:1	0:5
AC Torino (Torino)	– Panathinaikos (Atena)	2:1	1:1
Raba ETO (Györ)	– **Bohemians (Prag)**	3:1	1:4
Boavista (Porto)	– **FC Brügge (Brügge)**	4:3	1:3
Avenir Beggen (Luksemburg)	– **PSV (Eindhoven)**	0:2	0:4
Slavia (Prag)	– **St. Mirren (St. Mirren)**	1:0	0:3
Černomorec (Odesa)	– Werder (Bremen)	2:1	2:3
Bohemians (Dublin)	– **Dundee United (Dundee)**	2:5	2:2
Spartak (Moskva)	– PS Palloseura (Turku)	1:0	3:1
Pirin (Blagoevgrad)	– **Hammarby (Stockholm)**	1:3	0:4
Sparta (Roterdam)	– SV Hamburger (Hamburg)	2:0	0:2 jed.
Legia (Varšava)	– Viking Stavanger (Norveška)	2:0	1:1
Dinamo (Tirana)	– Hamrun Spartans (Malta)	1:0	0:0
Apoel (Nikozija)	– **Lokomotiva (Sofija)**	2:2	2:4
FC Liège (Liège)	– Wacker Innsbruck (Innsbruck)	1:0	3:1
Xamax (Neuchatel)	– Sportul (Bukurešt)	3:0	4:4
Athletic (Bilbao)	– Beşiktaš (Istanbul)	4:1	1:0
Lask (Linz)	– Banjik (Ostrava)	2:0	1:0

Šesnaestina finala

		23. X '85.	6. XI '85.
AC Torino (Torino)	– **Hajduk (Split)**	1:1	1:3
Partizan (Beograd)	– **FC Nantes (Nantes)**	1:1	0:4
Dundee United (Dundee)	– Vardar (Skopje)	2:0	1:1
Real (Madrid)	– Černomerec (Odesa)	2:1	0:0
1. FC Köln (Köln)	– Bohemians (Prag)	4:0	4:2
Lask (Linz)	– **Inter (Milano)**	1:0	0:4
KSV Waregem (Waregem)	– Atletico (Osasuna)	2:0	1:2
Sparta (Roterdam)	– **Borussia (M'Gladbach)**	1:1	1:5
Dinamo (Tirana)	– **Sporting (Lisabon)**	0:0	0:1
Videoton (Szekesfehervar)	– **Legia (Varšava)**	0:1	1:1
PSV (Eindhoven)	– **Dnjepr (Dnjepropetrovsk)**	2:2	0:1
AC Milan (Milano)	– Lokomotiva (Leipzig)	2:0	1:3
Spartak (Moskva)	– FC Brügge (Brügge)	1:0	3:1
Hammarby (Stockholm)	– St. Mirren (St. Mirren)	3:3	2:1
FC Liège (Liège)	– **Athletic (Bilbao)**	0:1	1:3
Lokomotiva (Sofija)	– Xamax (Neuchatel)	1:1	0:0

Osmina finala

		27. XI '85.	11. X. '85.
Dnjepr (Dnjepropetrovsk)	– **Hajduk (Split)**	0:1	0:2
Borussia (M'Gladbach)	– **Real (Madrid)**	5:1	0:4
Hammarby ((Stockholm)	– **1. FC Köln (Köln)**	2:1	1:3
Inter (Milano)	– Legia (Varšava)	0:0	1:0
KSV Waregem (Waregem)	– AC Milan (Milano)	1:1	1:2
Spartak (Moskva)	– **FC Nantes (Nantes)**	0:1	1:1
Athletic (Bilbao)	– **Sporting (Lisabon)**	2:1	0:3
Dundee United (Dundee)	– **Hamax (Neuchatel)**	2:1	1:3

Četvrtfinale

		5. III. '86.	19. III '86.
Hajduk (Split)	– **KSV Waregem (Waregem)**	1:0	0:1
Real (Madrid)	– Xamax (Neuchatel)	3:0	0:2
Sporting (Lisabon)	– **1. FC Köln (Köln)**	1:1	0:2
Inter (Milano)	– FC Nantes (Nantes)	3:0	3:3

Polufinale

		2. IV '86.	16. IV '86.
Inter (Milano)	– **Real (Madrid)**	3:1	1:5
1. FC Köln (Köln)	– KSV Waregem (Waregem)	4:0	3:3

Crno-bijela opsada gola Portugalaca. Partizan je lako nadoknadio prednost Portimonensa iz prvog susreta

Najbolji strijelci

K. ALLOFS (1. FC KÖLN)	9
Zl. Vujović (Hajduk)	8
Altobeli (Inter)	6
Virdis (AC Milan)	6
Valdano (Real Madrid)	5
Papin (FC Brügge)	5
H. Sanchez (Real Madrid)	4
Littbarski (1. FC Köln)	4
Rahn (Borussia M'Gladbach)	4
Gallagher (St. Mirren)	4
Amisse (FC Nantes)	4
Protasov (Dnjepr)	4
Stielike (Xamax)	4
Salinas (Athletic B)	4
Thoresen (PSV)	4
Veyt (Waregem)	4
Redford (Dundee United)	4

Madrid, 13. V 86.	Stadion: Santiago Bernabeu 70.000 gledalaca	Prva finalna utakmica

Real – 1.FC Köln 5:1 (2:1)

Real:
Augustin
Solana Salguero Camacho
Vasquez Michel Juanito Gordillo
Butragueno H. Sanchez Valdano
Trener: Molowny

Sudac: Courtney (Engleska)

1.FC Köln:
Schumacher
Gielchen Steiner Prestin Geils
Geilenkirchen Bein Hönerbach Jansses
Littbarski Allofs
Trener: Kessler

Strijelci:	0:1 Allofs (29), 1:1 Sanchez (37), 2:1 Gordillo (41), 3:1 Valdano, 4:1 Valdano (85), 5:1 Santillana (90)
Zamjene:	Vasquez (Santillana 81) Bein (Hassler 71), Littbarski (Dickel 84)
Kartoni:	nema
Igrač utakmice:	Gordillo (Real)

Slom u finišu

Nogometaši Reala maksimalno su iskoristili prednost domaćeg terena i u prvom susretu stekli prednost od četiri zgoditka. Međutim sve nije išlo »po planu« kako to rezultat pokazuje. Njemci su čak i poveli u 29. minuti preko Klausa Allofsa. Na stadionu Santiago Bernabeu zavladao je muk. Nakon šoka igrači Reala su se brzo pribrali i zaigrali daleko ofanzivnije. Sve su dali na napad svjesni da moraju steći prednost. To im i uspijeva i na odmor odlaze sa vodstvom od 2:1. Drugo poluvrijeme proteklo je sasvim u znaku Reala. Köln je bio prisiljen da se brani i sve do šest minuta pretkraj imao je donekle zadovoljavajući rezultat. Real je vodio sa 3:1. Na kraju kada je bilo najpotrebnije, Schumacher u dva navrata griješi i Real vodstvo od 3:1 pretvara u visokih 5:1. Madrižani su obavili svoj posao. Prednost pred revanš u Kölnu je velika. Kup Uefa je na domaku...

Hugo Sanchez (Real Madrid)

Zap. Berlin, 30. IV 1986.	Stadion: 20.000 gledalaca	Druga finalna utakmica

1.FC Köln – Real 2:0 (1:0)

1.FC Köln:
Schumacher
Gielchen Steiner Prestin Geils
Geilenkirchen Hönerbach Bein Janssen
Littbarski Allofs
Trener: Kessler

Sudac: M. Valentine (Škotska)

Real:
Augustin
Chendo Solana Maceda Camacho
Michel Gordillo Gallego
Butragueno H. Sanchez Valdano
Trener: Molowny

Strijelci:	1:0 Bein (23), 2:0 Gellenkirchen (72)
Zamjene:	Janssen (Pisenti 59), Geils (Schmitz 84) H. Sanchez (Santillana 20), Butragueno (Juanito 88)
Kartoni:	Geils, Hönerbach (žuti) Valdano, Michel (žuti)
Igrač utakmice:	K. Allofs (Köln)

Prema očekivanju Real

Kao što se očekivalo uzvratni susret u Zapadnom Berlinu bio je samo formalnost. Real se nije mnogo trudio i ograničio se je na čuvanje rezultata iz Madrida. Usprkos porazu od 0:2 Madrižani po drugi put uzastopno trijumfiraju u Kupu UEFA.
Revanš susret nije donio nogomet dostojan dvaju renomiranih takmaca. Nogometaši Kölna nisu imali ni snage ni kvalitete da ugroze Realov »bonus« iz prvog susreta. Sve je završavalo na usamljenim pokušajima izvrsnog Klausa Allofsa. Kako se bližio kraj utakmice, ambicije domaćina sasvim su splasnule. Kup je pripao boljoj i kvalitetnijoj momčadi. To je osmi evropski trofej, koji će se naći u najtrofejnijoj evropskoj klupskoj riznici. Iako je pobjednik Kupa UEFA Madrižani će u slijedećoj sezoni nastupati u Kupu evropskih prvaka.

K. Allofs (1.FC Köln)

REAL MADRID pobjednik Kupa UEFA 1986.

Stoje s lijeva: Chendo, Mino, Buyo, Michel, Gallego, Camacho.

Čuče s lijeva: Butragueno, Santillana, Sanchez, Vazquez, Valdano.

Real (Madrid)

Ime:	**Real Madrid Club de Futbol**
Osnovan:	**1. III 1902.**
Boja dresa:	**Bijela majica, bijele gaćice, bijele čarape**
Stadion:	**Santiago Bernabeu, kapacitet 95.000 gledalaca**
Adresa:	**Concha Espina 1, 28016 Madrid**
Telefon:	**250-06-00**
Telex:	**23157 RMCF**

Direktorij:	Ramon Mendoza Fontenla (predsjednik kluba), Pedro Antonio (potpredsjednik), Joaquin Tena (tajnik), Jaime de Ussia, Juan Manuel Osorio, Antonio Calderon, Fernando Asua, Pedro Zapata, Alejandro Bermudez, Nemesio Fernandez, Lorenzo Sanz, Mariano Jaquotot, Carlos de la Mata.
Stručni štab:	Leo Beenhakker (glavni trener), Amancio Grosso, (trener), Vorgić (kondicioni trener), Ruiz, Velerda (fizioterapeuti)
Igrači:	Françisco BUYO Sanchez, AGUSTIN Rodriqez Santiago, Josè OCHOTORENA Santa Cruz, Miguel P. Noguera CHENDO, Françisco BONET Serrano, Bernardino Serrano MINO, Antonio MACEDA Franés, Manuel SANCHIS Hontilluelo, Jesus Angel SOLANA Bermejo, José Antonio CAMACHO Alfaro, Rafael Martin VAZQUEZ, J. Miguel Gonzales MICHEL, J. Antonio SALGUERO Garçia, J. Gomez Gonzales JUANITO, Rafael GORDILLO Vazquez, Ricardo GALLEGO Redondo, José Angel Ruiz Lopez CHOLO, Miguel PARDEZA Pichardo, HUGO SANCHEZ Marquez, Carlos Alonso SANTILLANA, Emilio BUTRAGUENO Santos, Jorge Alberto VALDANO.
Najveći uspjesi:	Prvak države – 1932, 1933, 1954, 1955, 1957, 1958, 1961, 1962, 1963, 1964, 1965, 1967, 1968, 1969, 1972, 1975, 1976, 1978, 1979, 1980, 1986. Pobjednik Kupa: 1905, 1906, 1907, 1908, 1917, 1934, 1936, 1946, 1947, 1962, 1970, 1974, 1975, 1980, 1982.

Pobjednik Kupa evropskih prvaka: 1956, 1957, 1958, 1959, 1960, 1966.
Pobjednik Kupa UEFA: 1985, 1986.
Pobjednik Interkontinentalnog Kupa: 1960.

Trener: Beenhakker

Novi igrači: Buyo, Mino, Pardeza, Solana.

Kup UEFA 1958-1986.

Kup velesajamskih gradova

Kup UEFA

Zlatna knjiga

1958. FC Bacselona (Barcelona)
1960. FC Barcelona (Barcelona)
1961. AS Roma (Rim)
1962. FC Valencia (Valencija)
1963. FC Valencia (Valencija)
1964. Real (Zaragoza)
1965. Ferencvaroš (Budimpešta)
1966. FC Barcelona (Barcelona)
1967. Dinamo (Zagreb)
1968. Leeds United (Leeds)
1969. Newcastle United (Newcastle)
1970. Arsenal (London)
1971. Leeds United (Leeds)

1972. Tottenham Hotspur (London)
1973. Liverpool FC (Liverpool)
1974. Feyenoord (Rotterdam)
1975. Borussia (M'Gladbach)
1976. Liverpool FC (Liverpool)
1977. FC Juventus (Torino)
1978. PSV (Eindhoven)
1979. Borussia (M'Gladbach)
1980. Eintracht (Frankfurt)
1981. Ipswich Town (Ipswich)
1982. IFK Göteborg (Göteborg)
1983. RSC Anderlecht (Bruxelles)
1984. Tottenham Hotspur (London)
1985. Real (Madrid)
1986. Real (Madrid)

Jedini jugoslavenski Euro-trofej – Dinamo 1967 (Zagreb) pobjednik Kupa velesajamskih gradova.
Stoje s lijeva: Zambata, Škorić, Gračanin, Blašković, Belin, Pirić.
Čuče s lijeva: Rora, Čerček, Brnčić, Ramljak, Gucmirti.

EVROPSKI I SVJETSKI NOGOMET 1986.

SR Njemačka

1. BAYERN	34	21	7	6	82:31	49
2. Werder	34	20	9	5	83:41	49
3. Bayer (U)	34	19	7	8	63:60	45
4. Borussia (M)	34	15	12	7	65:51	42
5. Stuttgart	34	17	7	10	69:45	41
6. Bayer (L)	34	15	10	9	63:51	40
7. Hamburger	34	17	5	12	52:35	39
8. Waldhof	34	11	11	12	41:44	33
9. Bochum	34	14	4	16	55:57	32
10. Schalke 04	34	11	8	15	53:58	30
11. Kaiserslautern	34	10	10	14	49:54	30
12. Köln	34	9	11	14	46:39	29
13. Nürnberg	34	12	5	17	51:54	29
14. Fortuna	34	11	7	16	54:78	29
15. Eintracht	34	7	14	13	35:49	28
16. Borussia (D)	34	10	8	16	49:65	28
17. Saarbrücken	34	6	9	19	39:68	21
18. Hannover 96	34	5	8	21	43:92	18

Pobjednik Kupa: BAYERN
Finale Kupa: Bayern–Stuttgart 5:2

Strijelci: 22 Kuntz (Bochum), 21 Allgöwer (Stuttgart), 20 Neubarth (Werder), 17 Bum Cha (Leverkusen) ...

Belgija

1. ANDERLECHT	34	22	8	4	84:33	52
2. FC Brugge	34	22	8	4	78:34	52
3. Standard	34	15	12	7	57:29	42
4. Gent	34	15	11	8	51:38	41
5. Beveren	34	15	10	9	51:36	40
6. Liege	34	15	9	10	43:35	39
7. Beershot	34	12	13	9	43:44	37
8. Waregem	34	14	7	13	49:38	35
9. Antwerpen	34	11	13	10	38:43	35
10. CS Brugge	34	12	10	12	55:47	34
11. Malines	34	7	17	10	37:46	31
12. Charleroi	34	11	6	17	40:53	28
13. Molenbeek	34	9	9	16	38:57	27
14. Lokeren	34	9	8	17	45:67	26
15. Kortrijk	34	8	9	17	40:52	25
16. Seraing	34	6	13	15	23:39	25
17. Waterschei	34	6	10	18	23:56	22
18. Lierse	34	5	11	18	34:67	21

Pobjednik Kupa: FC BRUGGE
Finale Kupa: Fc Brugge–Cercle Brugge 3:0

Strijelci: 27 Vandenbergh (Anderlecht), 22 Beugnies (Charleroi), 20 Papin (FC Brugge), 16 Veyt (Waregem), Czerniatynski (Standard), De Gryse (FC Brugge) ...

Celtic (Glasgow)

Francuska

1. PARIS SG	38	23	10	5	65:33	56
2. Nantes	38	20	13	5	53:27	53
3. Bordeaux	38	17	13	7	55:46	49
4. Toulouse	38	18	7	13	59:44	43
5. Lens	38	15	13	10	51:43	43
6. Metz	38	15	12	11	53:34	42
7. Auxerre	38	16	9	13	45:39	41
8. Nice	38	14	11	13	39:44	39
9. Monaco	38	9	19	10	49:42	37
10. Lille	38	13	10	15	40:49	36
11. Laval	38	11	13	14	39:47	35
12. Marseille	38	11	12	15	47:39	34
13. Rennes	38	12	10	16	36:41	34
14. Brest	38	13	8	17	53:62	34
15. Sochaux	38	11	12	15	46:57	34
16. Toulon	38	9	15	14	43:46	33
17. Le Havre	38	11	11	16	49:53	33
18. Nancy	38	13	7	18	45:51	33
19. Strasbourg	38	10	11	17	36:54	31
20. Bastia	38	5	10	23	30:79	20

Pobjednik Kupa: BORDEAUX (BORDEAUX)
Finale: Bordeaux–Marseille 2:1 (1:1) prod.

Strijelci: 23 Bocande (Metz), 19 Rocheteau (Paris–SG), 18 Halilhodžić (Nantes), Ramos (Toulon)...

Španjolska

1. REAL MADRID	34	26	4	4	83:33	56
2. Barcelona	34	18	9	7	61:36	45
3. Athletic (B)	34	17	9	8	44:32	43
4. Zaragoza	34	15	12	7	51:34	42
5. Atletico (M)	34	17	8	9	53:38	42
6. Gijon	34	12	16	6	38:28	40
7. Real Sociedad	34	17	5	12	54:53	39
8. Betis	34	11	13	10	40:40	35
9. Sevilla	34	12	10	12	39:34	34
10. Valladolid	34	13	6	15	54:48	32
11. Español	34	11	9	14	43:40	31
12. Santander	34	10	11	13	33:36	31
13. Osasuna	34	9	9	16	24:33	27
14. Las Palmas	34	9	9	16	37:65	27
15. Cadiz	34	9	8	17	30:58	26
16. Valencia	34	8	9	17	38:62	25
17. Hercules	34	8	7	19	38:62	23
18. Celta	34	5	4	25	32:72	14

Pobjednik Kupa: REAL ZARAGOZA
Finale: Zaragoza–Barcelona 1:0

ЕДИНСТВО

ЗЕМЈОДЕЛСКА ЗАДРУГА - С. НОВО СЕЛО - СТРУМИЧКО

Жиро-сметка 41300-601-453 при СОК Струмица
Телефони: директор 0902 70-021, комерцијално 0902 70-041
Телеграм: ЕДИНСТВО Ново Село

Претставништво Крушевац
ул. »Радован Милошевик« кула 6
Телефон 037 26-210, 037 26-488

Trgovačko proizvodna radna organizacija

»O P U Z E N K A« Metković
KREŠE RAKIĆA bb

Žiro račun: 34470-601-6574 SDK-a Metković
Tel. centr.: 058/681-530, 681-066,
Telex: 26288

cosmochemia

Proizvodi: svijeće, kozmetički proizvodi, autokozmetika, pesticidi, sredstva za pranje i čišćenje, premazna sredstva i razređivači, aromatska otapala, zaštitni voskovi, pomoćna sredstva za gumarsku industriju.

Telefoni: direktor 71-034, 71-306, komercijala 71-306, 71-346, 71-043, 71-427,
proizvodnja 71-303, 72-552, računovodstvo 71-359

VARTILEN

Tvornica
poliesterskih vlakana
VARAŽDIN
Ul. 29. XI. 1943.
tel.: 042/41-544
telex 23-042 yu vtpv, p.p. 43

VARTILEN je nova tvornica, konstituirana kao samostalna radna organizacija 1984. godine.

Po svojoj djelatnosti pripada, u okviru kemijske industrije, grupaciji osnovnih kemijskih proizvoda. Proizvodi poliesterski granulat i sintetičko vlakno, za domaće i strano tržište. Izvozi u zemlje zapadne Evrope i Azije. Proizvodi se koriste u tekstilnoj industriji i za izradu poliesterskih folija različitih namjena.

Evropski i svjetski nogomet 1985/86.

Engleska

1. FC LIVRPOOL	42	26	10	6	89:37	88
2. Everton	42	26	8	8	87:41	86
3. West ham	42	26	6	10	74:40	84
4. Manchester utd.	42	22	10	10	70:36	76
5. Sheffield w.	42	21	10	11	63:54	73
6. Chelsea	42	20	11	11	57:56	71
7. Arsenal	42	20	9	13	49:47	69
8. Nottingham F.	42	19	11	12	69:53	68
9. Lutton	42	18	12	12	61:44	66
10. Tottenaam	42	19	8	15	74:52	65
11. Newcastle	42	17	12	13	67:72	63
12. Watford	42	16	11	15	69:62	59
13. Q. P. R.	42	15	7	20	53:64	52
14. Southampton	42	12	10	20	51:62	46
15. Manchester C	42	11	12	19	43:57	45
16. Aston Villa	42	10	14	18	51:67	44
17. Coventry	42	11	10	21	48:71	43
18. Oxford	42	10	12	20	62:80	42
19. Leicester	42	10	12	20	54:76	42
20. Ipswich	42	11	8	23	32:55	41
21. Birmingham	42	7	5	30	30:73	29
22. Wba	42	4	12	26	35:89	24

Pobjednik Kupa: FC LIVERPOOL
Finale: Liverpool–Everton 3:1

Strijelci: 30 Lineker (Everton), 26 Mc Avennie (West Ham), 22 Rush (Liverpool), Aldridge (Oxford), 21 Harford

sportmagazin kicker

Poljska

1. GORNIK (Z)	30	21	4	5	70:17	46
2. Legia	30	17	8	5	55:29	42
3. Widzew	30	12	12	6	40:25	41
4. Lech	30	15	11	4	36:29	36
5. Katowice	30	10	11	9	46:45	31
6. Gornik (V)	30	10	10	10	41:50	30
7. Slask	30	9	11	10	39:36	29
8. Lodz	30	8	12	10	36:36	28
9. Ruch	30	12	4	14	35:39	28
10. Pogon	30	8	11	11	44:44	27
11. Stal	30	10	5	15	25:32	25
12. Zaglebie	30	8	9	13	22:32	25
13. Motor	30	6	13	11	33:47	25
14. Lechia	30	7	10	13	23:35	24
15. Baltyk	30	7	8	14	28:47	23
16. Zaglebie S.	30	6	8	16	24:54	20

Pobjednik Kupa: KATOWICE
Finale: Katowice–Gornik (Z) 4:1

Strijelci: 20 Zgutczynski (Gornik Z), 17 Furtok (Katowice), Kosowski (Gornik V), 14 Arceusz (Legia)...

Italija

1. JUVENTUS	30	18	9	3	43:17	45
2. Roma	30	19	3	8	51:26	41
3. Napoli	30	14	11	5	35:21	39
4. Fiorentina	30	10	13	7	29:23	33
5. Torino	30	11	11	8	31:26	33
6. Inter	30	12	8	10	36:33	32
7. Milan	30	10	11	9	26:24	31
8. Atalanta	30	7	15	8	26:26	29
9. Como	30	7	15	8	32:32	29
10. Verona	30	9	10	11	31:40	28
11. Sampdoria	30	8	11	11	27:24	27
12. Avellino	30	9	9	12	28:37	27
13. Udinese	30	6	13	11	31:37	25
14. Pisa	30	5	13	12	27:40	23
15. Bari	30	5	12	13	18:30	22
16. Lecce	30	5	6	19	23:55	16

Pobjednik Kupa: AS Roma
Finale: AS Roma–Sampdoria 1:2 2:0

Mađarska

1. HONVED	30	17	11	2	63:29	45
2. Pecs	30	15	9	6	48:26	39
3. Raba ETO	30	13	11	6	60:43	37
4. Zalaegerszeg	30	12	12	6	48:34	36
5. Ferencvaroš	30	12	10	8	35:29	34
6. Videoton	30	10	12	8	25:24	32
7. MTK	30	11	7	12	44:41	29
8. Vasas	30	11	7	12	37:43	29
9. Tatabanya	30	8	11	11	31:33	27
10. Haladas	30	9	9	12	34:37	27
11. Ujpesti Dosza	30	8	9	13	32:44	25
12. Bekescsaba	30	8	9	13	35:48	25
13. Debrecen	30	7	11	12	24:46	25
14. Siofok	30	8	8	14	28:46	24
15. Csepel	30	8	6	16	29:41	22
16. Volan	30	5	12	13	30:47	22

Pobjednik Kupa: VASAS
Finale Kupa: Vasas–Ferencvaros 5:4 (0:0) jed.

Čehoslovačka

1. VITKOVICE	30	14	12	4	48:32	40
2. Sparta	30	15	7	8	75:29	37
3. Dukla (P)	30	13	8	9	60:34	34
4. Sigma	30	12	10	8	52:37	34
5. Bohemians	30	12	10	8	52:37	34
6. Slavia	30	15	4	11	37:28	34
7. Cheb	30	14	3	13	46:47	31
8. Banjik	30	11	8	11	41:34	30
9. Dukla (BB)	30	9	10	11	34:45	28
10. Spartak	30	9	9	12	25:32	27
11. DAC	30	9	9	12	27:43	27
12. Tatran	30	11	4	15	36:45	26
13. Žilina	30	9	8	13	30:50	26
14. Dinamo (ČB)	30	7	11	12	31:49	25
15. Lokomotiva	30	8	8	14	29:45	24
16. Inter	30	9	5	16	24:54	23

Strijelci: 19 Griga (Sparta P.), 16 Lauda (Sigma), 15 Novak (Sparta P.)

Portugal

1. PORTO	30	22	5	3	64:20	49
2. Benfica	30	21	5	4	54:14	47
3. Sporting	30	20	6	4	64:20	46
4. Guimaraes	30	16	8	6	49:28	40
5. Boavista	30	14	8	8	44:29	36
•6. Portimonense	30	11	7	12	29:31	29
7. Belenenses	30	7	14	9	27:28	28
8. Chaves	30	10	8	12	27:38	28
9. Braga	30	9	8	13	34:47	26
10. Academica	30	9	7	14	28:38	25
11. Salgueiros	30	9	7	14	20:36	25
12. Maritimo	30	8	6	16	25:50	22
13. Setubal	30	7	8	15	32:42	22
14. Rio Ave	30	7	8	15	25:42	22
15. Panafiel	30	4	10	16	16:38	18
16. Coviglia	30	5	7	18	23:61	17

Pobjednik Kupa: BENFICA (LISABON)
Finale: Benfica-Belenenses 2:0

Bugarska

1. BEROE	30	20	4	6	55:36	43
2. Trakia	30	18	6	6	62:38	41
3. Slavia	30	16	5	9	63:33	36
4. Sredec	30	16	2	12	62:37	34
5. Vitoša	30	14	6	10	55:39	33
6. Sliven	30	12	8	10	46:48	31
7. Lokomotiva (P)	30	14	3	13	51:57	31
8. ESK Spartak (V)	30	11	9	10	31:32	30
9. Lokomotiva (S)	30	12	8	12	47:45	29
10. Etar	30	12	5	13	52:58	29
11. Akademik	30	11	4	15	39:54	26
12. Vraca	30	10	5	15	44:60	25
13. Pirin	30	8	6	16	34:49	21
14. Spartak (P)	30	9	4	13	17:33	21
15. Černo more	30	9	3	18	18:47	20
16. Dunav	30	8	4	18	29:63	18

Pobjednik Kupa: VITOŠA (SOFIJA)
Finale: Vitoša–Sredec (Sofija) 2:1

Strijelci: 30 Pašev (Trakia), 23 Kašmerov (Beroe), 20 Argirov (Etar) ...

Albanija

1. DINAMO	26	15	8	3	49:20	38
2. Flamurtari	26	15	8	3	42:20	36
3. 17. Nëntori	26	16	5	5	37:29	37
4. Partizani	26	11	9	6	34:28	37
5. Lokomotiva	26	9	12	5	31:22	36
6. Vilaznija	26	17	7	8	42:29	29
7. Apolonia	26	9	8	9	35:39	26
8. Traktori	26	7	9	10	23:41	23
9. Naftëtari	26	8	6	12	30:42	22
10. Luftëtari	26	7	8	11	22:34	22
11. Tomori	26	8	5	13	37:37	21
12. Labinoti	26	7	6	13	24:35	20
13. Besëlidhja	26	3	10	13	12:25	16
14. Shkëndia	26	2	7	17	16:47	11

Pobjednik Kupa: 17. NENTORI (TIRANA)
Finale: 17. Nentori–Vilaznija (Skadar) 3:1

Nizozemska

1. EINDHOVEN	34	27	6	1	100:22	60
2. Ajax	34	25	2	7	120:35	52
3. Feyenoord	34	19	6	9	74:50	44
4. Groningen	34	17	6	11	57:40	40
5. Roda	34	15	7	12	68:51	37
6. Den Bosch	35	13	11	10	50:41	37
7. Sparta	34	13	11	10	54:59	37
8. Fortuna	34	11	12	11	47:47	34
9. Alkmaar	34	11	12	11	40:55	34
10. GO Ahead	34	13	7	14	47:62	33
11. Haarlem	34	10	12	12	48:47	32
12. Utrecht	34	11	10	13	40:46	32
13. Venlo	34	11	5	18	39:62	27
14. Twente	34	8	11	15	36:69	27
15. Excelsior	34	9	7	18	31:48	25
16. Maastricht	34	8	8	18	34:60	23
17. Nijmegen	34	9	5	20	32:59	23
18. Heracles	34	4	6	24	26:91	14

Pobjednik Kupa: AJAX
Finale Kupa: Ajax–RBC 3:0

Strijelci: 37 Van Basten (Ajax)

Austrija

1. AUSTRIA (B)	36	26	6	4	98:27	58
2. Rapid	36	23	10	3	101:34	56
3. Innsbruck	36	14	11	11	69:57	39
4. LASK	36	13	12	11	50:44	38
5. Sturm	36	9	17	10	45:50	35
6. GAK	36	13	9	14	53:60	35
7. Admira	36	9	11	16	54:66	29
8. Austria (C)	36	8	12	16	41:67	28

Pobjednik Kupa: Austria (B)
Finale Kupa: Austria (B)–Rapid 6:4 jed.

Strijelci: 33 Polster (Austria B.), 23 Kranjčar (Rapid), 20 Drabits (Austria B), 18 Krankl (Sport Klub), Nylasi (Austria B.)

Njemačka DR

1. DYNAMO (B)	26	12	10	4	47:31	34
2. Lokomotiva (L)	26	12	8	6	33:22	32
3. Carl Zeiss Iena	26	9	13	4	32:18	31
4. Magdeburg	26	9	11	6	39:33	29
5. Stahl (B)	26	10	9	7	27:23	29
6. Dynamo (D)	26	10	8	8	40:39	28
7. Union	26	9	9	8	32:31	28
8. Karl Marx Staft	26	9	8	9	33:32	26
9. Vörwertz	26	8	9	9	37:35	25
10. Rotweis	26	6	12	8	41:34	24
11. Wismut	26	7	10	9	31:40	24
12. Stahl (R)	26	7	8	11	27:36	23
13. Hansa (R)	26	7	6	13	31:46	20
14. Zaxering	26	2	9	15	27:56	13

Pobjednik Kupa: LOKOMOTIVA (L)
Finale: Lokomotiva (L)–Union (B) 5:1

Rumunjska

1. STEAUA	34	26	5	3	79:25	57
2. Sportul	34	19	10	5	67:41	48
3. Universitatea	34	20	6	8	65:36	46
4. Dinamo (Buk.)	34	20	6	8	48:27	46
5. Corvinul	34	17	3	14	64:50	37
6. FC Arges	34	16	4	14	39:41	36
7. Univ. Cluj	34	14	5	15	51:52	33
8. Rapid (Buk.)	34	14	5	15	41:56	33
9. Petrolul	34	11	9	14	34:41	31
10. FC Bacau	34	14	2	18	45:50	30
11. Brašov	34	11	8	15	35:58	30
12. Victoria	34	9	11	14	36:47	29
13. FC Olt	34	11	7	16	42:57	29
14. Chimia	34	12	5	17	38:53	29
15. Gloria	34	10	8	16	45:61	28
16. Politehnica (T)	34	11	5	18	48:56	27
17. T. Mures	34	10	6	18	30:50	26
18. FC Bihor	34	5	7	22	26:71	17

Pobjednik Kupa: DINAMO (BUKUREŠT)
Finale: Dinamo (B) – Steaua 1:0

Strijelci: 31 Hagi (Sportul), 29 Piturca (Steaua) 25 Bicu (Unviersitatea), 19 Petcu (Corvinul)

sportmagazin kicker

Turska

1. BEŠIKTAŠ	36	22	12	2	67:21	56
2. Galatasaray	36	20	16	0	57:20	56
3. Samsun	36	19	10	7	57:25	48
4. Sarijer	36	14	15	7	36:23	43
5. Fenerbakče	36	13	16	7	40:32	42
6. Anakaragücü	36	14	13	9	47:44	41
7. Trabzon	36	12	13	11	37:27	37
8. Altay	36	11	12	13	41:45	34
9. Genclerbrirlig	36	10	14	12	40:53	34
10. Eskizehir	36	14	5	17	60:59	33
11. Eizespor	36	11	11	14	28:32	33
12. Zonguldak	36	12	9	15	34:41	33
13. Denizli	36	12	8	16	38:40	32
14. Malatya	36	10	12	14	45:50	32
15. Kocaeli	36	12	8	16	37:47	32
16. Bursa	36	9	13	14	36:40	31
17. Sakarija	36	11	5	20	52:70	27
18. Orduspor	36	7	7	22	29:65	21
19. Kajserispor	36	4	21	21	27:67	19

Pobjednik Kupa: BURSASPOR
Finale Kupa: Bursaspor–Altay 2:0

Strijelci: 33 Tanju Colak (Samsunspor), 21 Oktay (Malatya), 18 Ahmet (Eskizehir) ..

Švicarska

1. YOUNG BOYS	30	18	8	4	86 28	44
2. Neuchâtel Xamax	30	18	6	6	78 28	42
3. Lucerne	30	15	9	6	34 37	41
4. FC Zurich	30	15	9	6	62 42	39
5. Grashoppers	30	14	8	8	57 39	38
6. Lausanne	30	13	9	8	59 48	35
7. Aarau	30	14	8	10	57 46	34
8. Sion	30	14	5	11	54 39	33
9. Servette	30	14	3	13	48 50	31
10. Bâle	30	10	10	10	44 48	30
11. Saint-Gall	30	11	6	12	46 45	30
12. Wettingen	30	8	8	14	37 40	24
13. La Chaus de Fonds	30	3	13	13	21 51	18
14. Vevey	30	6	5	19	36 76	17
15. Granges	30	5	6	19	30 79	16
16. Baden	30	2	6	22	21 79	8

Strijelac: 21 Lunde (Young Boys), Thyo Kosen (Lausanne) 19 Brigger (Sion) ...

Grčka

1. PANATHINAIKOS	30	18	7	5	58:26	43
2. OFI Kreta	30	16	6	8	38:28	38
3. AEK	30	15	6	9	42:28	36
4. Heracles	30	14	8	8	30:22	36
5. Olympiakos	30	14	6	10	54:39	34
6. Panionios	30	14	6	10	38:33	34
7. Aris	30	11	11	8	35:29	33
8. Larisa	30	12	6	12	36:31	30
9. Kalamaria	30	9	10	11	24:29	28
10. PAOK	30	10	7	13	34:39	27
11. Janina	30	8	8	14	29:41	24
12. Etnikos	30	6	12	12	27:39	24
13. Apolon	30	5	14	11	20:35	24
14. Panseraikos	30	8	8	14	28:45	24
15. Doksa	30	7	10	13	24:43	24
16. Panahaiki	30	9	5	16	40:41	23

Pobjednik Kupa: PANATHINAIKOS
Finale: Panathinaikos–Olympiakos 4:0

Strijelci: 19 Anastopulos (Olympiakos), 15 Saravakos (Panathinaikos), 12 Barzof (Tanionios), Sandberg (Aek)

Škotska

1. CELTIC	36	20	10	6	37:38	50
2. Hearts	36	20	10	6	59:33	50
3. Dundee Utd	36	18	11	7	59:31	47
4. Aberdeen	36	16	12	8	62:31	44
5. Rangers	36	13	9	14	53:45	35
6. FC Dundee	36	14	7	15	40:51	33
7. St. Mirren	36	13	5	18	42:63	31
8. Hibernian	36	11	6	19	49:63	28
9. Motherwell	36	7	8	23	33:66	20
10. Clydebank	36	6	8	22	29:778	20

Pobjednik Kupa: FC ABERDEEN
Finale: Aberdeen–Hearts of Midlothan 3:0

Zlatna lopta Evrope 1986.

Michel Platini (Juventus)

Datum i mjesto rođenja:	21. VI 1955, Joeuf (Lorraine)
Horoskop:	Rak
Visok, težak:	1,77 m – 73 kg
Klubovi:	Nancy, St-Etienne, Juventus
Trofeji, uspjesi:	Kup Francuske 1978 (Nancy)
	Prvenstvo Francuske 1981 (St-Etienne)
	Kup Italije 1983 (Juventus)
	Najbolji strijelac prvenstva Italije 1983, 1984 i 1985.
	Prvenstvo Italije 1984, 1986.
	Zlatna lopta Evrope 1983, 1984 i 1985.
	Kup pobjednika kupova 1984. (Juventus)
	Kup evropskih prvaka 1985. (Juventus)
	Prvenstvo Evrope 1984. u Parizu.
	Najbolji igrač i strijelac EP 1984.
	Najbolji strijelac franc. nogometne reprezentacije (35 golova)
	Super kup Evrope 1984.
	Interkontinentalni kup 1985.
	Treće mjesto na Mundialu 1986. u Meksiku.

Zlatni hat-trick

Michel Platini, najslavniji francuski sportaš svih vremena, nogometni genije, po treći put za redom osvaja naslov najboljeg nogometaša Evrope. Takav podvig do sada nije uspio nijednom evropskom nogometnom velikanu. »Leteći Holanđanin« Cruyff je također tri puta bio proglašen prvim igračem Evrope, ali ne za redom.
U periodu od 1983-1985. nogometnom Evropom vladala je dinastija Platini. U tom razdoblju Michel je osvojio gotovo sve što uopće može osvojiti jedan nogometaš. Zahvaljujući svojoj genijalnosti i velikoj sreći da je paralelno nastupao u dvije »božanske« momčadi: velikom Juventusu i sjajnoj francuskoj reprezentaciji, Platini je svoju ionako bogatu nogometnu riznicu popunio naslovima najboljeg strijelca talijanskih prvenstava, prvenstva Evrope, francuske nogometne reprezentacije, naslovima prvaka Italije, prvaka Evrope, pobjednika Kupa evropskih prvaka, pobjednika Super-kupa, Interkontinentalnog kupa i na kraju »broncom« sa Mundiala 86. Dakle, nedostaje samo jedan naslov i to onaj možda najdragocjeniji, naslov prvaka svijeta. Malo je vjerojatno da će ga Platini ikada i dohvatiti. Da li je moguće da netko može ostvariti tako briljantnu seriju? Da li je Platini nadnaravno biće? Naprotiv, poznato je da Michel nije sprinterski tip, da nije veliki dribler, nije obdaren ni naročito snažnim udarcem, da ima čudan trk... Kako onda objasniti fenomen Platini? Sva razmišljanja o Michelovim manama prestaju u času kada primi loptu. Tada se sjedinjuju savršena tehnika, najviša nogometna inteligencija i ogromna mašta i improvizacija. S loptom u nogama Michel postaje sve veći i veći. Njegova lopta »ima oči«. Kompjuterskom točnošću nepogrešivo traži cilj: svog suigrača ili protivničku mrežu.
Po karakteru, rođeni pobjednik, Michel Platini nikada se ne predaje. Iz svih najžešćih i najoštrijih okršaja, Platini izranja neranjiv. Njegova strast za pobjedama nema granica... Danas, kada Michel u poslovnom svijetu postaje jednako uspješan kao i na terenu i kada »industrija Platini« prodire u sve privredne sfere Evrope, Michela ne napušta nogometni entuzijazam. Gotovo amaterskim nagonom i pristupom juri ka novim nastupima, podvizima, iskušenjima, novim pobjedama, golovima... U posljednje vrijeme sav svoj nogometni autoritet i ugled Platini nesebično uključuje u brojne humanitarno-socijalne akcije. Još jedan dokaz da se ne radi o nadnaravnom biću. Michel je bio i ostao čovjek.

◀ **Michel Platini (Juventus)**
– Zlatna lopta Evrope 1985.

Zlatna lopta Evrope

(France football-Soulier d'Or)

Od 1956. godine pariški sportski tjednik France Football dodjeljuje trofej Zlatna lopta najboljim nogometašima Evrope. U ovom sportskom referendumu sudjeluju sportski novinari iz 24 evropske zemlje. Do sada su trofej osvajali:

1956	1. Stanley Matthews (Blackpool)	2. A. Di Stefano (Real Madrid)	3. R. Kopa (Reims)
1957	1. Alfredo Di Stefano (Real Madrid)	2. B. Wright (Wolverhampton)	3. R. Kopa (Reims)
1958	1. Raymond Kopa (Real Madrid)	2. H. Rahn (Rot-Weiss Essen)	3. J. Fontaine (Reims)
1959.	1. Alfredo Di Stefano (Real Madrid)	2. R. Kopa (Real Madrid)	3. J. Charles (Juventus)
1960	1. Luis Suarez (Barcelona)	2. Ferenc Puskas (Real Madrid)	3. U. Seeler (Hamburger SV)
1961	1. Omar Sivori (Juvenus)	2. L. Suarez (Barcelona)	3. J. Haynes (Fulham)
1962	1. Josef Masopust (Dukla Prag)	2. Eusebio (Benfica)	3. K. H. Schnellinger (Köln)
1963	1. Lav Jašin (Dinamo M.)	2. G. Rivera (AC Milano)	3. J. Greaves (Tottenham)
1964	1. Denis Law (Manchester Utd.)	2. L. Suarez (Inter)	3. Amancio (Real Madrid)
1965	1. Eusebio (Benfica)	2. G. Facchetti (Inter)	3. L. Suarez (Barcelona)
1966	1. Bobby Charlton (Manchester Utd.)	2. Eusebio (Benfica)	3. F. Beckenbauer (Bayern)
1967	1. Florian Albert (Ferencvaros)	2. B. Charlton (Manchester Utd.)	3. J. Johnstone (Celtic)
1968	1. George Best (Manchester Utd.)	2. B. Charlton (Manchester Utd.)	3. Dragan Džajić (Crvena Zvezda)
1969	1. Gianni Rivera (AC Milano)	2. L. Riva (Cagliari)	3. G. Müller (Bayern)
1970	1. Gerd Müller (Bayern)	2. B. Moore (West Ham)	3. L. Riva (Cagliari)
1971	1. Johan Cruyff (Ajax)	2. S. Mazzola (Inter)	3. G. Best (Manchester Utd.)
1972	1. Franz Beckenbauer (Bayern)	2. G. Müller (Bayern)	3. G. Netzer (Borussia Mönchen.)
1973	1. Johan Cruyff (Ajax)	2. D. Zoff (Juventus)	3. G. Müller (Bayern)
1974	1. Johan Cruyff (Ajax)	2. F. Beckenbauer (Bayern)	3. K. Deyna (Legija V.)
1975	1. Oleg Blohin (Dinamo Kijev)	2. F. Beckenbauer (Bayern)	3. J. Cruyff (Ajax)
1976	1. Franz Beckenbauer (Bayern)	2. R. Rensenbrink (Anderlecht)	3. I. Victor (Dukla Prag)
1977	1. Allan Simonsen (Borussia Moench.)	2. K. Keegan (Hamburger SV)	3. M. Platini (Nancy)
1978	1. Kevin Keegan (Hamburger SV)	2. H. Krankl (Bayern)	3. R. Rensenbrink (Ajax)
1979	1. Kevin Keegan (Hamburger SV)	2. K. H. Rummenigge (Bayern)	3. R. Krol (Ajax)
1980	1. Karl-Heinz Rummenigge (Bayern)	2. B. Schuster (Barcelona)	3. M. Platini (St. Etienne)
1981	1. Karl-Heinz Rummenigge (Bayern)	2. P. Breitner (Bayern)	3. B. Shuster (Barcelona)
1982	1. Paolo Rossi (Juventus)	2. A. Giresse (Bordeaux)	3. Z. Boniek (Juventus)
1983	1. Michel Platini (Juventus)	2. K. Dalglish (Liverpool)	3. A. Simonsen (Veje)
1984	1. Michel Platini (Juventus)	2. J. Tigana (Bordeaux)	3. Elkjaer-Larsen (Verona)
1985	1. Michel Platini (Juventus)	2. Elkjaer-Larsen (Verona)	3.B. Schuster (Barcelona)

Zlatna lopta Evrope 1985

	glasovi		glasovi
1. MICHEL PLATINI (JUVENTUS)	127	14. Ian Rush (FC Liverpool)	5
2. Preben Elkjaer-Larsen (Verona)	71	Rafael Gordillo (Real Madrid)	5
3. Bernd Schuster (FC Barcelona)	46	16. Emilio Butragueno (Real Madrid)	4
4. Michael Laudrup (Juventus)	14	Fernando Gomes (FC Porto)	4
5. Karl-Heinz Rummenigge (Inter)	13	18. Neville Southall (Everton)	3
6. Zbigniew Boniek (AS Roma)	12	Harald Schumacher (1.FC Köln)	3
7. Oleg Protasov (Dnjepr)	10	John Sivebaek (Vejle BK)	3
8. Hans-Peter Briegel (Verona)	9	21. Peter Reid (Everton)	2
9. Rinat Dasajev (Spartak Moskva)	8	Lajos Detàri (Honved)	2
Bryan Robson (Manchester United)	8	Vahid Halilhodžić (FC Nantes)	2
11. Rudi Völler (Werder)	7	Alain Giresse (Bordeaux)	2
12. Luis Fernandez (Paris Saint Germain)	6	Peter Shilton (Southampton)	2
		Graeme Souness (Samdoria)	2
Sören Lerby (Bayern)	6	Tibor Nylasi (Austria B)	2

Zlatna kopačka Evrope '86.
Marco Van Basten

Rođen: 31. X 1964.
Klubovi: UVW Utrecht, Ajax
Trofeji: najbolji strijelac Evrope 1985/86.
2. strijelac Evrope 1983/84.
Reprezentacija: 14 nastupa

Zlatna kopačka Evrope 1986.
(Soulier d'Or-France football)

	Broj golova	Broj utakmica
1. MARCO VAN BASTEN (AJAX)	37	34
2. Protassov (Dnjepr)	35	34
3. Polster (Austria B)	33	36
Colak (Samsunspor)	33	36
5. Hagi (Sportul)	31	34
6. Lineker (Everton)	30	42
M. Fernandez (Sporting)	30	34
Pašev (Trakia)	30	30
9. Piturca (Steaua)	29	34
10. Vandenbergh (Anderlecht)	27	34
Detari (Honved)	27	30
12. Mc Avennie (West Ham)	26	42
13. Krings (A. Beggen)	25	22
Huss (Grevenmacher)	25	22
Bicu (Universitatea)	25	34
Cascavel (Guimareas)	25	30
17. Gullit (PSV)	24	34
Mc Coist (R. Rangers)	24	36
19. Kranjčar (Rapid B)	23	38
Bocande (Metz)	23	38
Kašimerov (Beroe)	23	30
Houtman (Groningen)	23	34
23. H. Sanchez (Real Madrid)	22	34
Kuntz (Bochum)	22	34
Beugnies (Charleroi)	22	34
Rush (Liverpool)	22	42
Aldridge (Oxford)	22	42
Eriksen (Feyenoord)	22	42
30. Allgöwer (Stuttgart)	21	34
Harford (Luton)	21	42
Lunde (Young Boys)	21	30
Thycosen (Lausanne)	21	30
Oktay (Malatyaspor)	21	36

GUERIN SPORTIVO

Najbolji klubovi Evrope

Francuski nogometni tjednik »France football« pod pokroviteljstvom »Adidasa«, najvećeg svjetskog proizvođača sportske opreme, svake godine bira najuspješniju evropsku momčad. Do sada su sljedeće ekipe proglašavane najboljim u Evropi:

Zlatna knjiga

1968 AC Milan (Milano) i Benfica (Lisabon)
1969 Ajax (Amsterdam)
1970 Celtic (Glasgow)
1971 Arsenal (London) i Ajax (Amsterdam)
1972 Ajax (Amsterdam)
1973 Ajax (Amsterdam)
1974 Bayern (München) i Feyenoord (Rotterdam)
1975 Borussia (M'Gladbach)
1976 FC Liverpool (Liverpool)
1977 Juventus (Torino)
1978 FC Liverpool (Liverpool)
1979 Nottingham Forest (Nottingham)
1980 Real (Madrid)
1981 Ipswich Town (Ipswich)
1982 FC Liverpool (Liverpool)
1983 FC Aberdeen (Aberdeen)
1984 FC Liverpool (Liverpool)
1985 Everton (Liverpool)
1986 Real (Madrid)

Poredak 1986

1.	Real (Madrid)	24 boda
2-6.	Bayern (München), Juventus (Torino), Paris S-G (Paris), Liverpool (Liverpool), PSV (Eindhoven)	17 bodova

Zlatna kopačka Evrope

Od 1968. godine pariski sportski tjednik France football, pod patronatom poznate sportske tvrtke ADIDAS, dodjeljuje trofej Zlatna kopačka (Soulier d'Or) najboljem strijelcu evropskih nogometnih prvenstava u toj godini. Pored Zlatne kopačke, dodjeljuje se Srebrna i Brončana kopačka za drugoplasiranog i trećeplasiranog realizatora. Do sada su trofej osvajali:

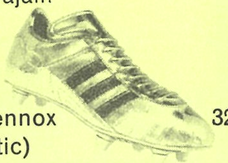

Zlatna knjiga

1968	1. Eusebio (Benfica)	43	2. A. Dunai (U. Dozsa)	36	3. B. Lennox (Celtic)	32
1969	1. Petar Žekov (CSKA)	36	2. G. Sideris (Olympiakos)	35	3. A. Dunai (U. Dozsa) H. Köglberger (Austria)	31
1970	1. Gerd Müller Bayern)	38	2. C. Devillet (Spora-Lux.)	31	3. P. Žekov (CSKA)	31
1971	1. Josip Skoblar (Olympique M.)	44	2. S. Keita (St. Etienne)	42	3. G. Dedes (Panionios)	28
1972	1. Gerd Müller (Bayern)	40	2. A. Antoniadis (Panathinaikos)	39	3. S. Santrač (Beograd) F. Lee (M. City) J. Harper (Aberdeen)	33
1973	1. Eusébio (Benfica)	40	2. G. Müller (Bayern)	36	3. P. Žekov (CSKA)	29
1974	1. Héctor Yazalde (Sporting)	46	2. H. Krankl (Rapid)	36	3. G. Müller (Bayern) J. Heynckes (Borussia) C. Bianchi (Reims)	30
1975	1. Dudu Georgescu (Dinamo Buk.)	33	2. H. Yazalde (Sporting R. Geels (Ajax) D. Onnis (Monaco)	30	3. A. Riedl (Austria) Van der Kuylen (PSV)	28
1976	1. Sotiris Kaiafas (Omonia, Cipar)	39	2. C. Bianchi (Reims)	34	3. P. Risi (Zürich)	33
1977	1. Dudu Georgescu (Dinamo Buk.)	47	2. B. Varadi (Vasas)	36	3. R. Geels (Ajax) D. Müller (Köln)	34
1978	1. Hans Krankl (Rapid B.)	41	2. C. Bianchi (Paris S-G)	37	3. R. Geels (Ajax)	32
1979	1. Kees Kist (AZ '67)	34	2. L. Fekete (U. Dozsa) T. Mavros (AEK)	31	3. H. Krankl (Austria)	29
1980	1. Erwin Vandenbergh (Lierse)	39	2. L. Fazekas (U. Dozsa)	36	3. W. Schachner (Austria B.)	34
1981	1. Georgi Slavkov (Trakia)	31	2. T. Nyilasi (Ferencvaros)	30	3. K. H. Rummenigge (Bayern)	29
1982	1. Wim Kieft (Ajax)	32	2. K. Kist (AZ '70) D. Onnis (Pours)	29	3. A. Hansen (Odense BK)	28
1983	1. Fernando Gomes (Porto)	36	2. P. Houtman (Feyenoord)	30	3. N. Anastopulos (Olympiakos)	29
1984	1. Ian Rush (FC Liverpool)	32	2. Van Basten (Ajax)	28	3. N. Claesen (Seraing)	27
1985	1. Fernando Gomes (Porto)	39	2. Mc Gaughey (Linfield)		3. Halilhodžić (Nantes)	28
1986.	1. Marco Van Basten Ajax	37	2. Protassov (Dnjepr)	35	3. Polster (Austria B). Colak (Samsunspor)	33

Evropski i svjetski nogomet 1985/86.

Protassov (SSSR)

Gullit (PSV)

VIKO SOUR VARAŽDIN

SOUR VIKO
kožara
VARAŽDIN

Iz proizvodnog programa SOUR-a »VIKO« R. O. »KOŽARA« možemo Vam ponuditi kvalitetnu:

- obučarsku napu — anilin
- mebl napu
- Vikobox
- specijalne vrste kože
- sve vrste špalta i špalt boxa
- velure.

telefon: ruk. komer. 40-677
komercijala 30-66
telex: 23295 KOVA YU

SOUR »VIKO«
R. O. »KOŽARA«
P. Miškine 57.
VARAŽDIN

Euro–transferi 86.

Igrač	Bivši klub	Novi klub	Transfer
Rush	FC Liverpool	Juventus	5 miliona dolara
Galderisi	Verona	AC Milan	9 milijardi lira
Lineker	Everton	FC Barcelona	6 milijardi lira
Hughes	Manchester Utd.	FC Barcelona	5 milijardi lira
Rossi	AC Milan	Verona	5 milijardi lira
Littbarski	1.FC Köln	Racing Pariz	5.2 miliona DM
Braća Vujović	Hajduk	Bordeaux	2 miliona dolara
K.H. Förster	Stuttgart	Ol.Marseille	3.5 miliona DM
Brehme	Kaiserslautern	Bayern	2 mil. DM
Lerby	Bayern	AS Monaco	1.8 mil. DM
Fernandez	Paris S–G	Racing Pariz	
Francescoli	River Plata	Racing Pariz	
Briegel	Verona	Sampdoria	
Slišković	Hajduk	Ol.Marseille	
Passarella	Fiorentina	Inter	
Bocande	FC Metz	Paris S–G	
J.Olsen	Manchester Utd.	Monaco	
Morten Olsen	RSC Anderlecht	1.FC Köln	
Halilhodžić	FC Nantes	Paris S–G	
Black	FC Aberdeen	FC Metz	

Ian Rush (Juventus)

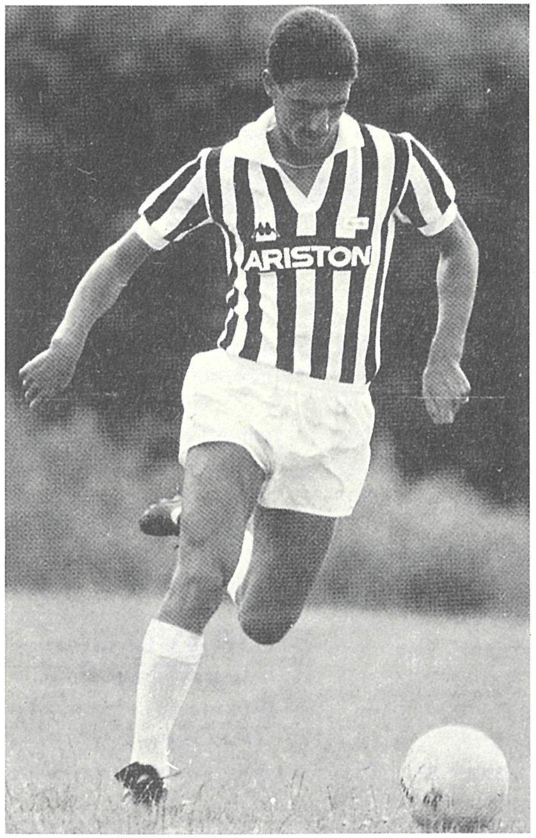

Francescoli (Racing Pariz)

Evropski i svjetski nogomet 1985/86.

Nogometaš godine 1985

Jugoslavija:	Blaž Slišković (Hajduk, Ol. Marseille)
SSSR:	Anatolij Demjanjenko (Dinamo Kijev)
Španjolska:	Rafael Gordillo (Real Madrid)
Mađarska:	Lajos Detari (Honved)
Francuska:	Michel Platini (Juventus)
Engleska:	Bryan Robson (Manchester Unitad)
SR Njemačka:	Hans-Peter Briegel (Verona)
Škotska:	Andy Gray (Aston Villa)
Danska:	Michel Laudrup (Juventus)
Njemačka DR:	Peter Thom (Dinamo Berlin)
Italija:	Michel Platini (Juventus)
Belgija:	Jan Ceulemans (FC Brügge)
Poljska:	Zbigniew Boniek (AS Roma)
Bugarska:	Georgi Dimitrov (Sredec Sofija)
Portugal:	Manuel Carlos (Benfica)
Austrija:	Herbert Prohaska (Austra Beč)
ČSSR:	Ladislav Vizek (Dukla Prag)
Rumunjska:	George Hadj (Sportul Bukurešt)
Sj. Irska:	Pat Jennings (Tottenham Hotspur)
Wales:	Neville Southall (Everton)
Turska:	Zoran Simović (Galatasaray-Istanbul)
Evropa:	Michel Platini (Juventus)
Južna Amerika:	Julio Romero (Fluminense)
Afrika:	Mohamed Timoumi (Maroko)

POLJOZAJEDNICA

proizvodna, prometna i uslužna radna organizacija n.sol.o.

Zagreb, Gajeva 2
tel. 274-611

OOK »POLJOKOOP«
Zagreb, Remetinečka 101
tel. 528-331

OOUR »VELEPROMET«
Zagreb, Gajeva 2/II
tel. 274-611

OOUR »GRADNJAPROMET«
Beograd, Lomina 10
tel. 011/659-355

Super-kup Evrope

Nizozemski dnevnik »De Telegraaf« bio je 1972. godine inicijator susreta između Ajaxa (Amsterdam), pobjednika Kupa evropskih prvaka i Glasgow Rangersa (Glasgow), pobjednika Kupa kupova. UEFA je prihvatila ideju i slijedeće godine susreti za Super-kup dobili su službeni karakter.

1972.	AJAX (Amsterdam) — Glasgow Rangers (Glasgow)	3:2	3:1
1973.	AJAX (Amsterdam) — AC Milan (Milano)	6:0	0:1
1974.	nije održan		
1975.	DINAMO (Kijev) — Bayern (München)	2:0	0:1
1976.	RSC ANDERLECHT (Bruxelles) — Bayern (München)	4:1	1:2
1977.	FC LIVERPOOL (Liverpool) — Hamburger SV (Hamburg)	6:0	1:1
1978.	RSC ANDERLECHT (Bruxelles) — FC Liverpool (Liverpool)	3:1	1:2
1979.	NOTTINGHAM FOREST (Nottingham) — FC Barcelona (Barcelona)	1:0	1:1
1980.	FC VALENCIA (Valencija) — Nottingham Forest (Nottingham)	1:0	1:2
1981.	nije održan		
1982.	ASTON VILLA (Birgingham) — FC Barcelona (Barcelona)	3:0	0:1
1983.	FC ABERDEEN (Aberdeen) — Hamburger SV (Hamburg)	2:0	0:0
1984.	FC JUVENTUS (Torino) — FC Liverpool (Liverpool)	2:0	(Torino)
1985.	nije održan		

Interkontinentalni kup

Neslužbeni susreti između pobjednika Kupa evropskih prvaka i južnoameričkog Coppa Libertadores održavaju se od 1960. godine. Do sada su u ovom interkontinentalnom natjecanju trijumfirale slijedeće ekipe:

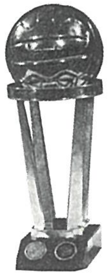

1960	REAL (Madrid) – Penarol (Montevideo)	5:1	0:0	
1961	PENAROL (Montevideo) – Benfica (Lisabon)	0:1	5:0	2:1
1962	SANTOS (Sao Paulo) – Benfica (Lisabon)	3:2	5:2	
1963	SANTOS (Sao Paulo) – AC Milan (Milano)	2:4	4:2	1:0
1964	INTER (Milano) – Independiente (Buenos Aires)	0:1	2:0	1:0
1965	INTER (Milano) – Independiente (Buenos Aires)	3:0	0:0	
1966	PENAROL (Montevideo) – Real (Madrid)	2:0	2:0	
1967	RACING (Buenos Aires) – Celtic (Glasgow)	0:1	2:1	1:0
1968	ESTUDIANTES DE LA PLATA (B. Aires) – Manchester Utd. (Manch.)	1:0	1:1	
1969	AC MILAN (Milano) – Estudiantes de la Plata (Buenos Aires)	3:0	1:2	
1970	FEYENOORD (Rotterdam) – Estudiantes de la Plata (B. Aires)	2:2	1:0	
1971	NACIONAL (Montevideo) – Panathinaikos (Atena)	1:1	2:1	
1972	AJAX (AMSTERDAM) – Independient (Buenos Aires)	1:1	3:0	
1973	INDEPENDIENTE (Buenos Aires) – Juventus (Torino)	1:0	Rim	
1974	ATLETICO (Madrid) – Independiente (Buenos Aires)	0:1	2:0	
1975	nije odigrano			
1976	BAYERN (München) – Cruzeiro (Belo Horizonte)	2:0	0:0	
1977	BOCA JUNIORS (Buenos Aires) – Borussia (Moenchengladbach)	2:2	3:0	
1978	nije odigrano			
1979	OLIMPIA (Asuncion) – FF Malmö (Malmö)			
1980	NACIONAL (Montevideo) – Nottingham Forest (Nottingham)	1:0	Tokio	
1981	FLAMENGO (Rio de Janeiro) – FC Liverpool (Liverpool)	3:0	Tokio	
1982	PENAROL (Montevideo) – Aston Villa (Birmingham)	2:0	Tokio	
1983	GREMIO (Porto Alegre) – Hamburger SV (Hamburg)			
1984	INDEPENDIENTE (Buenos Aires) – FC Liverpool (Liverpool)	1:0	Tokio	
1985	JUVENTUS (Torino) – Argentinos Juniors (B. Aires)	6:4	(2:2) Tokio (jed.)	

Lopta može proći ....

Prekršaj se dogodio upravo ovdje . . .

Kup prvaka — Južna Amerika
(Coppa Libertadores)

1960 Penarol (Urugvaj)
1961 Penarol (Urugvaj)
1962 Santos (Brazil)
1963 Santos (Brazil)
1964 Independiente (Argentina)
1965 Independiente (Argentina)
1966 Penarol (Urugvaj)
1967 Racing (Argentina)
1968 Estudiantes de la Plata (Argentina)
1969 Estudiantes de la Plata (Argentina)
1970 Estudiantes de la Plata (Argentina)
1971 Nacional (Urugvaj)
1972 Independiente (Argentina)
1973 Independiente (Argentina)
1974 Independiente (Argentina)
1975 Independiente (Argentina)
1976 Cruzeiro (Brazil)
1977 Boca Juniors (Argentina)
1978 Boca Juniors (Argentina)
1979 Olimpia Asuncion (Paragvaj)
1980 Nacional (Urugvaj)
1981 Flamengo (Brazil)
1982 Penarol (Urugvaj)
1983 Gremio (Brazil)
1984 Independiente (Argentina)
1985. Argentinos Juniors (Argentina)

Najbolji nogometaš Južne Amerike 1985
»El Mundo« – Venecuela

1. JULIO CESAR ROMERO (FLUMINENSE)

2. Enzo Francescoli (River Plata)
3. Claudio Borghi (Argentinos Juniors)
4. Cabanas (America Cali)
5. Casagrande (Corinthians)

Srednjoevropski kup
(Mitropa Kup)

U periodu između dva rata Srednjoevropski kup je bio najjače klupsko natjecanje na Kontinentu. Osnivanjem triju evropskih kupova krajem pedesetih godina, popularni SE Kup gubi na važnosti. Održava se i danas, ali u potpunoj sjeni Kupa evropskih prvaka, Kupa pobjednika kupova i Kupa UEFA.

Zlatna knjiga

1927 Sparta (Prag)
1928 Ferencvaros (Budimpešta)
1929 Ujpest Dosza (Budimpešta)
1930 Rapid (Beč)
1931 1 FC Vienna (Beč)
1932 Bologna (Bologna)
1933 Austria (Beč)
1934 Bologna (Bologna)
1935 Sparta (Prag)
1936 Austria (Beč)
1937 Ferencvaros (Budimpešta)
1938 Slavia (Prag)
1939 Ujpest Dosza (Budimpešta)
1955 Voros Lobogo (sadašnji MTK Budimpešta)
1956 Vasas (Budimpešta)
1957 Vasas (Budimpešta)
1959 Honved (Budimpešta)
1961 Bologna (Bologna)
1962 Vasas (Budimpešta)
1963 M.T.K. (Budimpešta)
1964 Sparta (Prag)
1965 Vasas (Budimpešta)
1966 Fiorentina (Firenca)
1967 Spartak (Trnava)
1968 Crvena zvezda (Beograd)
1969 Inter (Bratislava)
1970 Vasas (Budimpešta)
1971 Čelik (Zenica)
1972 Čelik (Zenica)
1973 Tatabanya (Banyasz)
1974 Tatabanya (Banyasz)
1975 Swarovski Wacker (Innsbruck)
1976 Swarovski Wacker (Innsbruck)
1977 Vojvodina (Novi Sad)
1978 Partizan (Beograd)
1979 nije održan
1980 Udinese (Udine)
1981 Tatran (Prešov)
1982 AC Milan (Milano)
1983 Vasas (Budimpešta)
1984 Iskra (Bugojno)
1984 Banjik (Ostrava)
1985. Iskra (Bugojno)
1986. Pisa (Pisa)

Sport — moda — elegancija

Želite li biti odjeveni moderno i sportski?

Želite li biti elegantni na stadionu, u sportskoj dvorani, na ulici?

Želite li se osjećati ugodno i elegantno?

Vaše želje postat će stvarnost potražite li modno i sportski dizajnirane majice sa znakom

Pounje

tvornica trikotaže KOSTAJNICA

UNIVERZALPROMET

TRGOVAČKA RADNA ORGANIZACIJA

41000 ZAGREB, Vlaška 65, P.O.
Telex: 22287 YU UNIPRO
Telefoni: 415-205, 415-675, 444-839
Žiro račun: 30105-601-12760 SDK ZAGREB

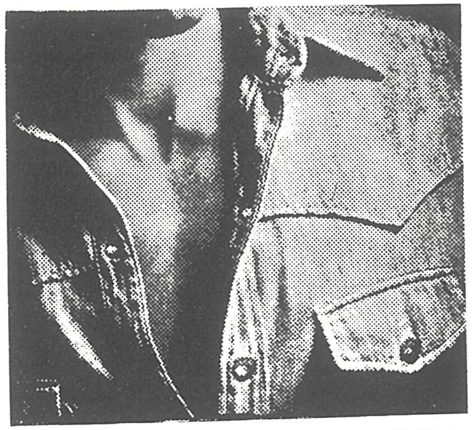

TERMINATOR
ZAGREB
TRG REPUBLIKE 15
TEL. 041/420-024
Modni salon

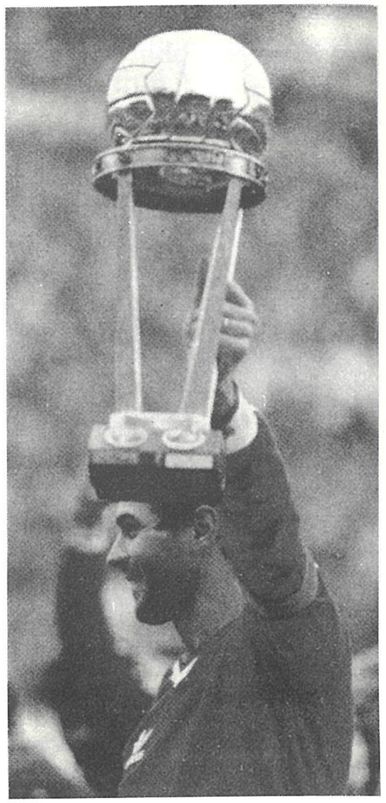

Cabrini (Juventus)

Diego i Michel - smjena na vrhu.

Interkontinentalni kup

Finale

Tokio, 8. XII 1985.
Juventus-Argentinos Juniors
6:4 (2:0, 0:0) jed.
Strijelci: Platini i Laudrup (Juventus) Ereros, Castro (Argentinos juniors)
Jedanaesterci: Brio, Cabrini, Serena, Platini-golovi (Juventus) Olguin, Lopez (Argentinos J.), Scirea
Juventus: Tacconi-Favero, Bonini, Brio, Cabrini-Mauro, Manfredonia, Platini-Serena, Laudrup.
A. Juniors: Vidalle-Pavoni, Villalba, ·Batista, Domenech-Olguin, Castro, Videla-Borghi, Commisso, Ereros.

»Bravo« 1986

Od 1978. godine talijanski sportski tjednik »Guerin Sportivo« dodjeljuje tradicionalni trofej "Bravo" najboljem evropskom igraču do 24 godine. Dobitnik ove nagrade za 1986. godinu je napadač madridskog Reala Emilio Butragueno. Španjolski reprezentativac je prvi mladi igrač koji dva puta za redom osvaja trofej "Bravo".
Ovogodišnji žiri sastavljen je od 41-og sportskog novinara evropskih zemalja. Pet naših novinara: M. Rede (Sportske novosti), J. Veličković (Tempo), Z. Reić (Slobodna Dalmacija), R. Stanojević (Politika) i S. Prion (RTV Zagreb) sudjelovalo je u ovogodišnjem glasanju.

Emilio Butragueno (Real M.)

Poredak 1986

1.	EMILIO BUTRAGUENO (REAL MADRID)	313
2.	Miguel G. Michel (Real Madrid)	258
3.	Vincenzo Scifo (RSC Anderlecht)	213
4.	Michael Laudrup (Juventus)	160
5.	Michael Rummenigge (Bayern)	144
6.	Gellenkirchen (FC Köln)	101
7.	Asanović (Hajduk)	84
	Wohlfarth (Bayern)	84
9.	Mancini (Sampdoria)	82
10.	Comi (Torino)	78

Zlatna knjiga

1978. Jimmy Case (FC Liverpool)
1979. Garry Birtles (Nottingham Forest)
1980. Hansi Müller (Stuttgart)
1981. John Wark (Ipswich Town)
1982. Gary Shaw (Aston Villa)
1983. Massimo Bonini (Juventus)
1984. Ubaldo Righetti (AS Roma)
1985. Emilio Butragueno (Real Madrid)
1986. Emilio Butragueno (Real Madrid)

Evropski i svjetski nogomet 1985/86.

Igrači s najviše nastupa za državnu reprezentaciju (Klub 100)

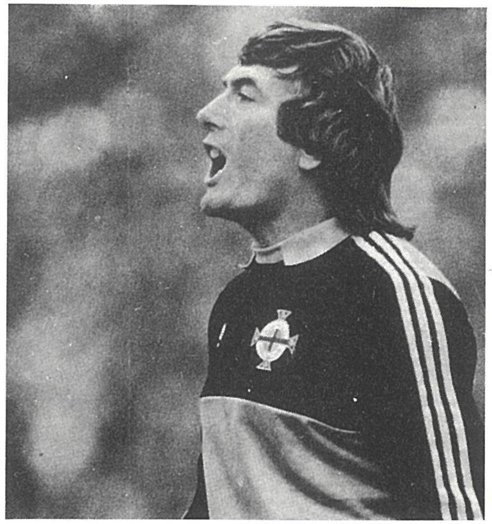

Pat Jennigs (Sj. Irska)

Evropa

1.	PAT JENNINGS (SJ. IRSKA)	119
2.	Björn Nordquist (Švedska)	115
3.	Dino Zoff (Italija)	112
4.	Bobby Moore (Engleska)	108
5.	Bobby Charlton (Engleska)	106
6.	Billy Wright (Engleska)	105
7.	Torbjörn Svensson (Norveška)	104
8.	Franz Beckenbauer (SR Njemačka)	103
	Grzegorz Lato (Poljska)	103
10.	Kazimierz Deyna (Poljska)	102
	Joachim Streich	102
12.	Jozsef Boszik (Mađarska)	100
	Gerhard Hanapi (Austrija)	100
	Hans Jürgen Dörner (Njemačka DR)	100
	Kenny Dalglish (Škotska)	100

Južna Amerika

1.	Gilmar (Brazil)	100
	Jairzinho (Brazil)	100
	Leon Sanchez (Čile)	100

Australija i Novi Zeland

1.	Brian Turner (Novi Zeland)	101

Rang-lista afričkih reprezentacija u 1985.

(France football)

1. MAROKO
2. Alžir
3. Senegal
4. Obala Slonovače
5. Zambija
6. Zimbabve
7. Nigerija
8. Libija
9. Gabon
10. Malavi
11. Tunis
12. Egipat
13. Mali
14. Angola
15. Uganda
16. Gana
17. Kongo
18. Mozambik
19. Zaire
20. Kamerun
21. Gvineja
22. Gambija
23. Togo

Afrički Kup nacija

Zlatna knjiga

1957	**Egipat**–Etiopija	4:0
1959	**Egipat**–Sudan	2:1
1962	**Etiopija**–Egipat	4:2 (2:2) prod.
1963	**Gana**–Sudan	3:0
1965	**Gana**–Tunis	3:2 (2:2) prod.
1968	**Zaire**–Gana	1:0
1970	**Sudan**–Gana	1:0
1972	**Kongo**–Mali	3:2
1974	**Zaire**–Zambija	2:2 (2:0)
1976	**Maroko**–Gvineja	1:1
1978	**Gana**–Uganda	2:0
1980	**Nigerija**–Alžir	3:0
1982	**Gana**–Libija	7:6 (1:1) jed.
1984	**Kamerun**–Nigerija	3:1
1986	**Egipat**–Kamerun	5:4 (0:0) jed.

FRANCE Football

Maroko 1985.
Stoje s lijeva: Zaki, Haddaoul, Hacina, Bouyahyaoui, Blyaz, Krimau
Čuče s lijeva: Lemriss, Timoumi, Kalifa, Dolmy, La Bied

Zlatna lopta Afrike
(Ballon d'Or africain)

Od 1970 godine pariški sportski tjednik France Football dodjeljuje trofej Zlatna lopta Afrike (Ballon d'Or africain) najboljim nogometašima Afrike. U ovom velikom sportskom referendumu sudjeluju sportski novinari iz 35 afričkih zemalja kao i novinari France Footballa. Do sada su trofej osvajali:

Zlatna knjiga

1970. Salif Keita (Mali)
1971. Ibrahim Sunday (Gana)
1972. Chérif Souleymane (Gvineja)
1973. Tshimimu Bwanga (Zaire)
1974. Paul Moukila (Kongo)
1975. Ahmed Faras (Maroko)
1976. Roger Milla (Kamerun)
1977. Dhiab Tarak (Tunis)
1978. Abdul Razak (Gana)
1979. Thomas N'Kono (Kamerun)
1980. Jean Manga Onguene (Kamerun)
1981. Lakhdar Belloumi (Alžir)
1982. Thomas N'Kono (Kamerun)
1983. Mahmoud Al-Khatib (Egipat)
1984. Théophile Abega (Kamerun)
1985. Mohamed Timoumi (Maroko)

Zlatna lopta Afrike 1985
(Ballon d'Or africain)

Radio–France Internationale

Mohamed Timoumi (Maroko)

		glasovi
1.	TIMOUMI (FAR)	113
2.	Madjer (FC Porto)	45
3.	Menad (JET)	39
	Youssef (Zamalek)	39
5.	Zaki (WAC)	33
6.	Fofana (AS Monaco)	31
7.	Belloumi (Mascara)	20
8.	Abedi (Dragons Oueme)	19
9.	Bocande (FC Metz)	17
10.	Milla (St-Etienne)	16
	Mobati (AS Bilima)	16

tempo

Nogometna prvenstva Evrope 1960–1984.

Zlatna knjiga

1960 SSSR
1964 Španjolska
1968 Italija
1972 SR Njemačka
1976 Čehoslovačka
1980 SR Njemačka
1984 Francuska

Francuska 1960

1. SSSR
2. Jugoslavija
3. Čehoslovačka
4. Francuska

Finale:
SSSR–Jugoslavija 2:1 (1:1, 0:1)

Pariz, 6. VII 1960.
Stadion: Parc des princes 25.000 gledalaca
Sudac: Ellis (Engleska)

Strijelci:	0:1 Jerković (40), 1:1 Metreveli (50), 2:1 Ponedeljnik (112)
SSSR:	Jašin–Čoheli, Krutikov–Vojnov, Masljenkin, Netto—Metreveli, Ivanov, Ponedeljnik, Babukin, Meshi
Jugoslavija:	Vidinić –Đurković, Jusufi–Žanetić, Miladinović, Perušić–Matuš, Šekularac, Jerković, Galić, B. Kostić

Španjolska 1964

1. ŠPANJOLSKA
2. SSSR
3. Mađarska
4. Danska

Finale:
Španjolska–SSSR 2:1 (1:1)

Madrid, 21. VI 1964.
Stadion: Santiago Bernabeu 100.000 gledalaca
Sudac: Holland (Engleska)

Strijelci:	1:0 Pereda (6), 1:1 Husainov (8), 2:1 Marcelino (84)
Španjolska:	Iribar–Rivilla, Olivella–Calleja, Fuste, Roco—Amancio, Pereda, Marcelino, Suarez, Lapetra
SSSR:	Jašin–Šustikov, Anikin–Mudrik, Šesternjev, Voronjin–Čislenko, Ivanov, Ponedeljnik, Kornjejev, Husainov

Italija 1968

1. ITALIJA
2. Jugoslavija
3. Engleska
4. SSSR

Finale:
Italija–Jugoslavija 2:0 (2:0)

Rim: 10. VI 1968.
Stadion: Olimpijski 40.000 gledalaca
Sudac: De Mendibil (Španjolska)

Strijelci:	1:0 Riva (12), 2:0 Anastasi (31)
Italija:	Zoff–Burgnich, Facchetti–Rosatto, Guarneri, Salvadore–Domenghini, Mazzola, Anastasi, De Sisti, Riva
Jugoslavija:	Pantelić–Fazlagić, Damjanović–Pavlović, Holcer, Paunović–Trivić, Hošić, Musemić, Aćimović, Džajić

Belgija 1972

1. SR NJEMAČKA
2. SSSR
3. Belgija
4. Mađarska

Finale:
SR Njemačka–SSSR 3:0

Bruxelles, 18. VI 1972
Stadion: Heysel, 55.000 gledalaca
Sudac: Marschal (Austrija)

Strijelci:	1:0 G. Müller (27), 2:0 G. Müller (58), 3:0 Wimmer (62)
SR Njemačka:	Maier–Höttges, Schwarzenbeck, Beckenbauer, Breitner–Wimmer, Höness, Netzer–Heynckes, G. Müller, E. Kremers
SSSR:	Rudakov—Dzodzuašvili, Hurcilava, Kapličnij, Istojmin–Konjkov, (Dolmatov), Kolotov, Troškin, Bajdačnij, Baniševski (Kozinjević), Onjišenko

Jugoslavija 1976

1. ČEHOSLOVAČKA
2. SR Njemačka
3. Nizozemska
4. Jugoslavija

Finale:
Čehoslovačka–SR Njemačka 7:5 jed. (2:2, 2:2)

Beograd, 20. VI 1976.
Stadion: Crvene zvezde 35.000 gledalaca
Sudac: Gonella (Italija)

Strijelci:	1:0 Švehlik (8), 2:0 Dobiaš (25), 2:1 D. Müller (28) 2:2 Holzenbein (89)
Jedanaesterci:	Masny, Nehoda, Ondruš, Jurkemik, Panenka (Čehoslovačka) Bonhof, Flohe, Bongartz (SR Njemačka)
Čehoslovačka:	Viktor–Dobiaš (Vesely), Čapković, Ondruš, Pivarnik–Panenka, Moder, Masny–Nehoda, Gogh, Svehlik (Jurkemik)
SR Njemačka:	Maier–Vogts, Schwarzenbeck, Beckenbauer, Dietz–Wimmer (Flohe), Beer (Bongratz), Bonhof–Höness, D. Müller, Holzenbein

Italija 1980

1. SR NJEMAČKA
2. Belgija
3. Čehoslovačka
4. Italija

Finale:
SR Njemačka–Belgija 2:1 (1:0)

Rim, 22. V 1980
Stadion: Olimpijski, 47.864 gledalaca
Sudac: Rainea (Rumunjska)

Strijelci:	1:0 Hrubesch (10), 1:1 Vandereyecken (72—11 m), 2:1 Hrubesch (88)
SR Njemačka:	Schumacher–Kaltz, Briegel (Cullman), K. H. Forster, Dietz–Stielike, Allofs, H. Müller, Schuster–Hrubesch, Rummenigge

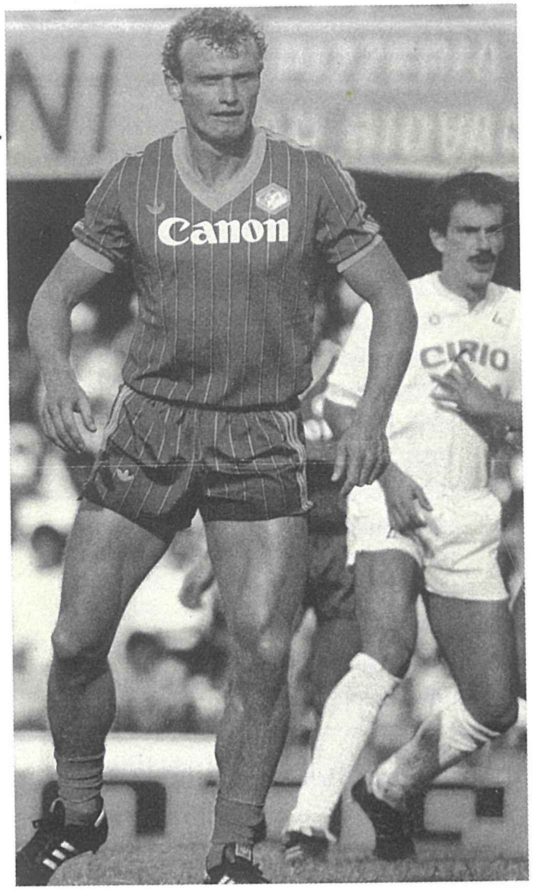

Hans-Peter Briegel (SR Njemačka)

Francuska 1984

1. FRANCUSKA
2. Španjolska
3. Portugal
4. Danska

Finale:
Francuska–Španjolska 2:0 (0:0)

Pariz, 27. VI 1984.
Stadion: »Parc des princes«. Gledalaca 47.368
Sudac: Christov (Čehoslovačka)

Strijelci:	1:0 Platini (57), 2:0 Bellone (90)
Francuska:	Bats, Battiston (Amoros) Le Roux, Bossis, Domerque, Tigana, Fernandez, Giresse, Platini, Lacombe (Genghini), Bellone
Španjolska:	Arconada, Moreno (Sarabia) Camacho, Garcia (Fernandez) Urquiaga, Victor, Senor, Gallego, Lopez, Santillana, Carrasco

Olimpijski nogometni turniri 1920–1984.

Zlatna knjiga

1908. Velika Britanija
1912. Velika Britanija
1920. Belgija
1924. Urugvaj
1928. Urugvaj
1936. Italija
1948. Švedska
1952. Mađarska
1956. SSSR
1960. Jugoslavija
1964. Mađarska
1968. Mađarska
1972. Poljska
1976. Njemačka DR
1980. Čehoslovačka
1984. Francuska

London 1908.

Nogomet službeno postao sport Olimpijade

1. VELIKA BRITANIJA
2. Danska
3. Nizozemska
4. Švedska

Sudionika: 7
Finale: V. Britanija–Danska 2:0
Za 3. mjesto: Nizozemska–Švedska 2:0

Stockholm 1912.

1. VELIKA BRITANIJA
2. Danska
3. Nizozemska
4. Finska

Sudionika: 12
Finale: V. Britanija–Danska 4:3
Za 3. mjesto: Nizozemska–Finska 9:0

Antwerpen 1920.

1. BELGIJA
2. Španjolska
3. Nizozemska

Sudionika: 15
Finale: Belgija–Čehoslovačka 2:0
(Čehoslovaci napustili teren u II pol.)
Za 2. mjesto: Španjolska–Nizozemska 3:1

Pariz 1924.

1. URUGVAJ
2. Švicarska
3. Švedska
4. Nizozemska

Finale: Uurugvaj–Švicarska 3:0
Za 3. mjesto: Švedska–Nizozemska 3:1

Amsterdam 1928.

1. URUGVAJ
2. Argentina
3. Italija
4. Egipat

Sudionika: 17
Finale: Urugvaj–Argentina 2:1
(Ponovljeno finale, prvo 1:1)
Za 3. mjesto: Italija–Egipat 11:3

Berlin 1936.

1. ITALIJA
2. Austrija
3. Norveška
4. Poljska

Sudionika: 16
Finale: Italija–Austrija 2:1
Za 3. mjesto: Norveška–Poljska 3:2

London 1948.

1. ŠVEDSKA
2. Jugoslavija
3. Danska
4. V. Britanija

Sudionika: 18
Finale: Švedska–Jugoslavija 3:1
Za 3. mjesto: Danska–V. Britanija 5:3

Helsinki 1952.

1. MAĐARSKA
2. JUGOSLAVIJA
3. Švedska
4. SR Njemačka

Sudionika: 27
Finale: Mađarska–Jugoslavija 2:0
Za 3. mjesto: Švedska–SR Njemačka 2:0

Melbourne 1956.

1. SSSR
2. JUGOSLAVIJA
3. Bugarska
4. Indija

Sudionika: 27
Finale: SSSR—Jugoslavija 1:0
Za 3. mjesto: Bugarska–Indija 3:0

Rim 1960.

1. JUGOSLAVIJA
2. Danska
3. Mađarska
4. Italija

Sudionika: 52
Finale: Jugoslavija–Danska 3:1
Za 3. mjesto: Mađarska–Italija 2:1

Tokio 1964.

1. MAĐARSKA
2. Čehoslovačka
3. DDR
4. UAR

Sudionika: 54
Finale: Mađarska–Čehoslovačka 2:1
Za 3. mjesto: DDR–UAR 3:1

Mexico City 1968.

1. MAĐARSKA
2. Bugarska
3. Japan
4. Mexico

Sudionika: 68
Finale: Mađarska–Bugarska 4:1
Za 3. mjesto: Japan–Mexico 2:0

München 1972.

1. POLJSKA
2. Mađarska
3. DDR i SSSR

Sudionika: 84
Finale: Poljska–Mađarska 2:1
Za 3. mjesto: DDR–SSSR 2:2

Montreal 1976.

1. DDR
2. Poljska
3. SSSR
4. Brazil

Sudionika: 87
Finale: DDR–Poljska 3:1
Za 3. mjesto: SSSR–Brazil 2:0

Moskva 1980.

1. ČEHOSLOVAČKA
2. DDR
3. SSSR
4. JUGOSLAVIJA

Sudionika: 88
Finale: Čehoslovačka–DDR 1:0
Za 3. mjesto:
SSSR–Jugoslavija 2:0

Los Angeles 1984.

1. FRANCUSKA
2. Brazil
3. JUGOSLAVIJA
4. Italija

Finale:
Za 3. mjesto:
Jugoslavija–Italija 2:1

Svjetska nogometna prvenstva 1930-1986.

Zlatna knjiga

1930	Urugvaj
1934	Italija
1938	Italija
1950	Urugvaj
1954	SR Njemačka
1958	Brazil
1962	Brazil
1966	Engleska
1970	Brazil
1974	SR Njemačka
1978	Argentina
1982	Italija
1986	Argentina

Urugvaj 1930.

1. URUGVAJ
2. Argentina
3. JUGOSLAVIJA
4. SAD

Sudionika: 13 Skupine: 3

Finale: Urugvaj — Argentina 4:2
Urugvaj: Ballesteros—Nasazzi, Mascheroni—Andrade, Fernandez, Gestido—Dorado (1), Scarone, Castro (1), Cea (1), Iriarte (1).

Argentina: Botasso—Della Tore, Paternoster—J. Evaristo, Monti, Suarez—Peucelle (1), Varallo, Stabile (1), Ferreira, M. Evaristo.

Strijelci prvenstva: Stabile (Argentina) 8, Cea (Urugvaj) 6, Subiabre (Čile) 4.

Italija 1934.

1. ITALIJA
2. Čehoslovačka
3. SR Njemačka
4. Austrija

Sudionika: 16

Finale: Italija — Čehoslovačka 2:1 (0:0, 1:1) u pr.

Italija: Combi—Monzeglio, Allemandi—Ferraris, Monti, Bertolini—Guaita, Meazza, Schiavio (1), Ferrari, Orsi (1).

Čehoslovačka: Planička—Ženišek, Čtyroky—Koštalek, Čambal, Krčil—Junek, Svoboda, Sobotka, Nejedly, Puč (1).

Za 3. mjesto: SR Njemačka — Austrija 3:2

Strijelci prvenstva: Nejedly (Čehoslovačka) 5, Schiavio (Italija) 4...

Francuska 1938.

1. ITALIJA
2. Mađarska
3. Brazil
4. Švedska

Sudionika: 15

Finale: Italija — Mađarska 4:2

Italija: Olivieri—Foni, Rava—Serantoni, Andreolo. Locatelli—Biavati, Meazza, Piola (2), Ferrari, Colaussi (2)

Mađarska: Szabo—Polgar, Biro—Szalay, Szücs, Lazar—Sas, Vincze, Sarosi (1), Zsengeller, Titkos (1)

Za 3. mjesto: Brazil — Švedska 4:2

Strijelci prvenstva: Leonidas (Brazil) 7, Piola (Italija) 5, Sarosi (Mađarska), Colaussi (Italija), Wetterstrom (Švedska) 4...

Brazil 1950.

1. URUGVAJ
2. Brazil
3. Švedska
4. Španjolska

Sudionika: 13 Skupine: 4

Finale: Urugvaj — Brazil 2:1

Urugvaj: Maspoli—Gonzales, Tejera—Gambetta, Varella, Andrade—Ghiggia (1), Perez, Miguez, Schiaffino (1) Moran

Brazil: Barbosa—Augusto, Juvenal—Bauer, Danilo, Bigode—Friaca (1), Zizinho, Ademir, Jair, Chico

Za 3. mjesto: Švedska — Španjolska 3:1

Strijelci prvenstva: Ademir (Brazil) 7, Schiaffino (Urugvaj), Basora (Španjolska) 5, Ghiaggia, Miguez (Urugvaj) Zarra (Španjolska), Chico (Brazil) 4...

Švicarska 1954.

1. SR Njemačka
2. Mađarska
3. Austrija
4. Urugvaj

Sudionika: 16 Skupine: 4

Finale: SR Njemačka — Mađarska 3:2

RADNA ORGANIZACIJA

»G A C K A«

za poljoprivrednu proizvodnju, ugostiteljstvo, turizam, trgovinu na malo i veliko n.sub.o.
O T O Č A C, Trg P. Božičkovića 5

Stocholm: 1958: Nogometni svijet dobio je kralja.
Pele postiže treći gol za Brazil u finalu protiv Švedske 5:2.

SR Njemačka: Turek—Posipal, Kohlmeyer—Eckel, Liebrich, Mai—Rahn (2), Marlock (1), O. Walter, F. Walter, Schäfer.

Mađarska: Grosics—Buzansky, Lantos—Boszik, Lorant, Zakarias—Czibor (1), Hidegkuti, Puskas (1), Toth.

Za 3. mjesto: Austrija — Urugvaj 3:1

Strijelci prvenstva: Koscis (Mađarska) 11, Probst (Austrija), Morlock (SR Njemačka), Hügi (Švicarska) 6...

Švedska 1958.

1. BRAZIL
2. Švedska
3. Francuska
4. SR Njemačka

Sudionika: 16 Skupine: 4

Finale: Brazil — Švedska 5:2

Brazil: Gilmar—Đ. Santos, N. Santos—Zito, Bellini, Orlando—Garrincha, Didi, Vava (2), Pele (2); Zagalo (1).

Švedska: Svensson—Bergmark, Axbom—Börjesson, Gustavsson, Parling—Hamrin, Gren, Simonsson (1), Liedholm (1), Skoglund.

Za 3. mjesto: Francuska — SR Njemačka 6:3

Strijelci prvenstva: Fontaine (Francuska) 13, Pele (Brazil), Rahn (SR Njemačka) 6, Vava (Brazil). Mc Parland (Sj. Irska) 5...

Čile 1962.

1. BRAZIL
2. Čehoslovačka
3. Čile
4. JUGOSLAVIJA

Sudionika: 16 Skupine: 4

Finale: Brazil — Čehoslovačka 3:1

Brazil: Gilmar—Đ. Santos, N. Santos—Zito (1), Mauro, Zozimo—Garrincha, Didi, Vava (1), Amarildo (1), Zagalo.

Čehoslovačka: Šrojf—Tichy, Novak—Masopust (1), Pluskal, Popluhar—Pospichal, Šerer, Kvašnjak, Kadraba, Jelinek.

Za 3. mjesto: Čile — Jugoslavija 1:0

Strijelci prvenstva: Jerković (Jugoslavija), Garrincha (Brazil), Albert (Mađarska), Vava (Brazil), L. Sanchez (Čile), Ivanov (SSSR) 4, Galić (Jugoslavija), Amarildo (Brazil), Tichy (Mađarska), Scherer (Čehoslovačka) 3...

Engleska 1966.

1. ENGLESKA
2. SR Njemačka
3. Portugal
4. SSSR

Sudionika: 16 Skupine: 4

Finale: Engleska — SR Njemačka 4:2 (1:1, 2:2) u prod.

Engleska: Banks—Cohen, J. Charlton, Moore, Wilson—Stiles, B. Charlton, Peters (1)—Ball, Hurst (3), Hunt.

SR Njemačka: Tilkowski—Höttges, Schulz, Weber (1), Schnellinger—Haller (1), Beckenbauer, Overath—Seeler, Held, Emmerich.

Za 3. mjesto: Portugal – SSSR 2:1

Strijelci prvenstva: Eusebio (Portugal) 9, Haller (SR Njemačka), Bene (Mađarska), Hurst (Engleska), Beckenbauer (SR Njemačka), Parkujan (SSSR) 4...

Meksiko 1970.

1. BRAZIL
2. Italija
3. SR Njemačka
4. Urugvaj

Sudionika: 16 Skupine: 4

Finale: Brazil — Italija 4:1

Brazil: Felix—Carlos Alberto (1), Piazza, Brito, Everaldo—Clodoaldo, Gerson (1), Rivelino—Jairzinho (1), Pele (1) Tostao.

Italija: Albertosi—Burgnich, Bertini, Cera, Facchetti—De Sisti, Mazzola, Rosato—Domenghini, Boninsegna (1), Riva.

Za 3. mjesto: S Njemačka — Urugvaj 1:0

Strijelci prvenstva: G. Müller (SR Njemačka) 10, Jairzinho (Brazil) 7. Cubillas (Peru) 5, Pele (Brazil), Bišovec (SSSR) 4 ...

Rivelino (Brazil)

tempo

SR Njemačka 1974.

1. SR NJEMAČKA
2. Nizozemska
3. Poljska
4. Brazil

Sudionika: 16 Skupine: 4

Finale: SR Njemačka—Nizozemska 2:1

SR Njemačka: Maier—Vogts, Schwarzenbeck, Beckenbauer, Breitner (1)—Höenes; Bonhof, Overath—Grabowski, G. Müller (1), Hölzenbein.

Nizozemska: Jongbloed—Suurbier, Krol, Jansen, Rijsbergen—Haan, Neeskens (1), Van Hanegem—Rep, Cruyff, Rensenbrink.

Za 3. mjesto: Poljska — Brazil 1:0

Strijelci prvenstva: Lato (Poljska) 7, Neeskens (Nizozemska), Szarmach (Poljska) 5, G. Müller (SR Njemačka), Edström (Švedska), Rep (Nizozemska) 4...

Argentina 1978.

1. ARGENTINA
2. Nizozemska
3. Brazil
4. Italija

Sudionika: 16 Skupine: 4

Finale: Argentina — Nizozemska 3:1

Argentina: Filiol—Olguin, Luis Galvan, Passarella, Tarantini—Gallego, Ardilles, Kempes (2)—Bertoni (1), Luque, Ortiz.

Nizozemska: Jongbloed—Brandts, Krol, Jansen, Poortvliet—Neeskens, R. van der Kerkof, Haan—V. van der Kerkof, Rep, Rensenbrink.

Za 3. mjesto: Brazil — Italija 2:1

Strijelci prvenstva: Kempes (Argentina) 6, Rensenbrink (Nizozemska), Cubillas (Peru) 5, Rummenigge (SR Njemačka), Rossi (Italija), Rep (Nizozemska), Dirceu, Roberto (Brazil) 4...

Dvoboj »old boysa«. K. H. Rummenigge (SR Njemačka) u borbi za loptu sa M. Olsenom (Danska)

Španjolska 1982.

1. ITALIJA
2. SR Njemačka
3. Poljska
4. Francuska

Sudionika: 24 Skupina: 6

Finale: Italija – SR Njemačka 3:1

Italija: Zoff–Gentile, Collovati, Scirea, Cabrini–Bergomi, Conti, Tardelli (1), Oriali–Rossi (1), Graziani (Altobelli 1)

SR Njemačka: Schumacher–Kaltz, K. H. Förster, B. Förster, Briegel–Stielike, Breitner (1), Littbarski, Dremmler–Fischer, Rummenigge.

Za 3. mjesto: Poljska – Francuska 3:2

Strijelci prvenstva: Rossi (Italija), Rummenigge (SR Njemačka) 6, Zico (Brazil), Giresse (Francuska), Boniek (Poljska) 4.

Francescoli (Urugvaj)

Meksiko 1986.

1. ARGENTINA
2. SR Njemačka
3. Francuska
4. Belgija

Sudionika: 24 Skupina:6
Finale: Argentina – SR Njemačka 3:2

Argentina: Pumpido–Cuciuffo, Brown (1), Ruggieri, Olarticoechea-Giusti, Batista, Burruchaga (1), Maradona-Enrique, Valdano (1)

SR Njemačka: Schumacher-Briegel, Förster, Jakobs, Brehme-Mathäus, Eder, Magath (Hoeness), Berthold-Rummenigge (1), Allofs (Völler 1)

Za 3. mjesto: Francuska-Belgija 4:2

Strijelci prvenstva:
Lineker (Engleska) 6, Maradona (Argentina), Butragueno (Španjolska), Careca (Brazil) 5, Belanov (SSSR), Elkjaer (Danska), Valdano (Argentina), Altobelli (Italija) 4, Völler (SR Njemačka), J. Olsen (Danska), Ceulemans (Belgija), Claesen (Belgija)